新京日日新聞
夕刊　二月七日
本紙定價 一部五錢 一ケ月壹圓 郵税一ケ月拾五錢
廣告料金 普通一行壹圓五拾錢 特別一行貳圓五拾錢
發行所 新京永樂町四ノ一 新京日日新聞社 電話 編輯部專用三二二五 營業部專用三三〇〇
發行人 十河榮忠　編輯人 松本勇　印刷人 水越内之介

滿洲 高級清酒 千福 防腐剤ヲ含マズ

對ソ政策決定の三省會議
事態の明確を待ち 來週初め抗議か
具体的意見の一致を見る 要は國境の尨大な軍備撤去

【東京國通】滿ソ及び滿蒙國境に於る紛爭對策並に對ソ政策決定のため昨日外務省で行はれた陸海外三省の協議會は三時間に亘り

協議 の結果相當强硬意見もあつたが日ソ兵衝突事件は事態の明確となるのを待つて外務當局が其曲直を判斷し來週はじめソ聯政府に抗議なり注意喚起をなすこととし對ソ政策については左の如く意見の一致をみた、即ち

一、帝國政府の不脅威不侵略の根本方針は不動にしてソ聯とは常に平和的友好關係の維持增進に努む

一、此主義に基き國境線に於る紛爭事件の根本的處理は不明確なる國境線の確定を先決問題としソ聯政府に於て紛爭處理の手段方法を講ずることを希望するならば右兩者の並行を敢えて妨げない

一、國境線上の不安除去はソ聯側の必要以上の尨大なる軍備の撤退にある事は言を俟ずソ聯側の深甚なる反省を促す

以上の如く對ソ關係調整の態度を確立したがソ聯側の言動には刺激的なるものあるも内心は日本の反擊を極度に恐怖しユレネフ駐日大使等は昨年八月十七日我方に對し提議した國境紛爭處理委員會の設置を機會ある每に持ち出し、又支那問題にイギリスの抱込みを策してゐる事は四千萬磅の英蘇クレヂツト設定の如き放送を試みてゐる

事實 が之を證明してゐる、東鄕歐亞局長は右協議會後重光次官にその經過を報告し對ソ交涉の具體工作を考究したが、結局衝突事件に關しては太田大使をしてソ聯政府に抗議をなし合はせて紛爭根絶に就き我方針を說明し反省を求め、國境紛爭調整問題に關する第二段の問題は東京に於て昨年八月十七日より中止されてゐる交涉をユレネフ大使との間に再開する事となるものと見られる

英國の對ソ借欵 近く成立せん
モスクワで細目交涉中

【ロンドン五日發國通】英ソ兩國政府間に於ける長期借欵は着々進捗し英國政府委員は目下モスクワに乘込み借欵の細目につきソ聯政府當局と審議を進めてゐるが專門委員のロンドン歸還を待つて愈々四千萬ポンドの長期クレヂット協定が成立すると傳へられる英國政府は前後二回に亘り閣議に於て借欵案を檢討したが此の際融資を斷行してソ聯政府の軍備强化を助成し且英國品を輸出して鐵道網の擴充に資せしむべきだとの意見が相當有力であつたと言はれる、尤もクレヂット保障につきソ聯政府が七割五分と提言してゐるのに對し英國政府當局は全額保障を主張未だ細目については意見一致を見るに至らぬが大體次の條件でクレヂットの成立を見るものと豫想される

一、金額四千萬ポンド
一、利率年六分半乃至七分
一、ソ聯政府の保障限度七十五パーセント乃至百パーセント
一、期間十年乃至十五年

佛國も對英 四千萬ポンド借款

【パリ五日發國通】權威ある筋より聞知するに財政上の赤字補塡のため内債募集に失敗したフランス政府は今回ロンドンに於て四千萬ポンドの借欵を行ふ取極めを行つた、レニイ藏相は五日下院の財政委員會に於ては右の計畫に言及する事を拒絶したが合法的以外の行動はしない旨を確言したと、尙右四千萬ポンドの英貨債手取高は佛貨にして卅億フランであるがフランス政府は國庫負擔となつてゐる國有鐵道の赤字四十億フランを支辨して更に十億フラン必要とするので財政難は尙解決出來ない譯である

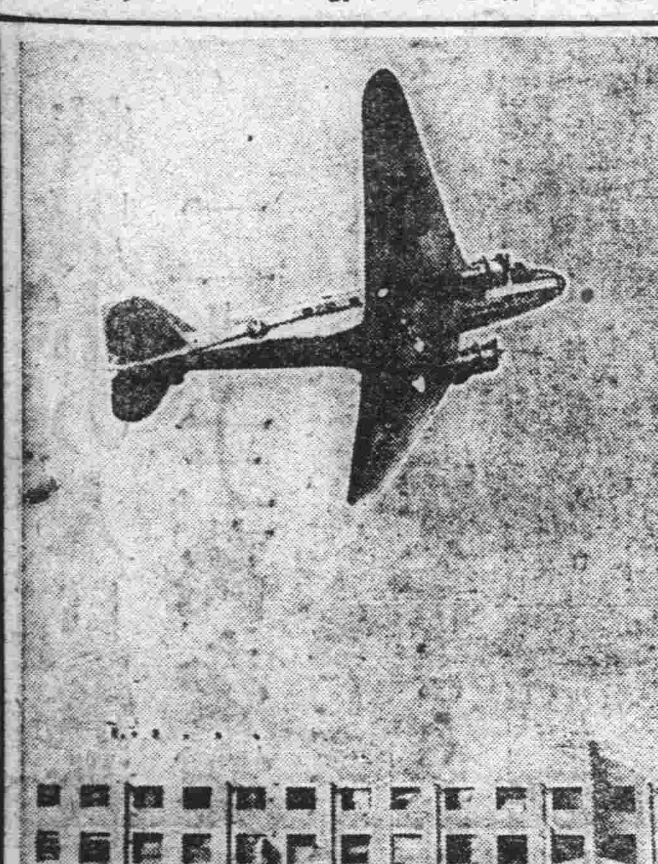

四十六人乘の新ダグラス機
米國ダグラス航空機會社で建造された四十六人乘新ダグラス機

頑强に抵抗の窮匪を 片端しより潰滅
安東地區討匪軍奮戰

【本溪湖國通】安奉線東方一帶に於ける各匪團は五日朝來警察隊の最後的總攻擊に遭ひ今や斷末魔の呻吟をあげ死物狂ひの抵抗を試みつゝあるがこれが爲各所に於て警察隊と衝突を來し茲に安奉沿線に於ける討匪行も最高潮に達したかの感がある、當地司令部入電に依れば警察隊の討匪狀況左の如し

▲市の瀨挺進隊に代つて新たに組織された道手挺進隊は五日夜本溪湖を勇躍出動六日午前二時頃通又谷に於て黃錫山、黃承國の合流匪約二百が潜伏中を發見夜襲を敢行擊戰三時間にして匪賊四十名を斃し人質三十名を奪還、之を包圍圏内に擊退

▲井上部長は六日午前六時楊木溝に於て平日好匪百三十三を發見交戰一時間にして匪十三を斃し杉原部隊は六日午前一時大■子に於て匪百二十と遭遇交戰一時間にして擊退したが敵の戰死五我に損害なし

▲神生部隊は五日夜九時卅分下馬塘東北方一里半の山中に於て約二十の匪賊と交戰匪二名を斃した

▲宮崎部隊は六日午前二時南墳東方二粁に於て匪約三十と交戰敵匪十五を斃し致命的打擊を與へた

▲國武部隊は六日午前六時半閻枝溝に於て匪五十と遭遇交戰一時間敵匪五を斃した

▲中島部隊は六日午前六時半四道溝に於て匪約三十と交戰匪七を斃し包圍圏内に擊退した

電線加設中 電々社員奇禍

【本溪湖國通】警察隊の討匪工作に當り電線の架設に日夜奮鬪を續けてゐる電々會社員の努力に對し警察隊は非常に感激してゐるが電々社員佐藤武石氏は五日午後高力營子、牛心臺間の電線架設に從事中不幸自動車に觸れ右胸部骨折の重傷を負つた、同氏は今次討伐に於ける電々社員最初の犧牲である

東條司令官再度 第一線總指揮に向ふ

安奉地區剿匪警察隊の總指揮に當つてゐた御影池關東局警務課長が七日歸京せるにより之と交代に東條警務部長は七日午前十一時二十五分飛行機にて再び本溪湖の總司令部に向ひ第一線部隊の指揮に當る事となつた

第一線より 御影池課長歸京

安奉線沿線に於る討匪工作指導のため去る一日新京發本溪湖方面に向ひ警察隊總指揮に當つてゐた御影池關東局警務課長は七日午前七時新京着にて歸京した

宮内省御菓子御用達 東京九段 塩瀬總本家
金鵄 商標 日本 本饅頭所 林氏 鹽瀬
店内喫茶部アリ 新京東三條通大和通り交叉點 電話六四八番 滿洲總本家

フランスも 公定割引歩合三分八厘に引下

【パリ六日發國通】フランス銀行は六日割引歩合を四分から三分八厘に引下げた、同行は昨年十二月卅一日六分から五分に本年一月九日更に五分から四分に利下して今日に至つたもので今回は彌縫以來連續的の利下である

通化縣樺甸子で 米宣敎師拉致か
通化縣當局で取調中

【安東國通】六日安東省公署入電によれば五日午前九時三十分頃通化縣第一區樺甸子に於て布敎中の米國人宣敎師（姓名不詳）は匪首不明の匪賊に襲擊され滿人二名と、共に拉致されたと、尙通化縣警察隊は全力を擧げて搜査中である

前駐日大使に 勳章御贈與

【東京國通】畏き邊りでは中華民國内政部長蔣作賓氏に對し同氏が先頃まで駐日大使として日支親善に寄與した功勞を思召され六日勳一等旭日大綬章御贈與の御沙汰があり外務省では直ちに傳達の手續きをとつた

歐亞航空公司が 華北廣東間 運賃値下げ

【上海六日發國通】歐亞航空公司では今回空の旅をもつと大衆的にしやうとの見地から二月一日より四月三十日までを宣傳期間とし上海北平線、包頭上海廣東線の旅客運賃を二割五分だけ割引する事になつた、從つて北平上海間の料金は百二十三弗、往復は二百四十六弗となる

關東州民に 滿洲國軍警 實狀を紹介

軍政部では今回民政部と合同の下に關東州内日滿人に對し滿洲國軍警の實情を紹介し且滿洲國への關心理解を增進し併せて現在實施されつつある軍警慰問袋募集運動を側面的に援助するため市役所、民政署、新聞社、ラヂオ其他各種民間團體の援助協力の下に二月末日までの豫定で大連市を中心に關東州内全地域に亘つて運動を起すこととなつた、プログラムは大要左の通りである

一、映畫會開催 主催—大連市役所、新聞社、民間團體合同主催、日時場所—二月七日壹夜大連市、同八日夜旅順市、同九日夜大連市、

一、軍樂隊派遣 軍政部民政部代表者の講演 軍樂隊派遣 二月六日より九日まで三日間に亘り新京軍樂隊を現地に派遣し大連、旅順兩市に於て街頭行進を行ひ併せて映畫會に軍樂を演奏せしむ

一、展覽會開催 主催—合同主催、期間—二月十四日より三日間、場所—大連市幾久屋階上、展覽品—寫眞（滿軍宣傳部、行事、儀式訓練、演習等）被服（陸海軍制服、正裝、其他）統計（匪賊統計其他）鹵獲品、ポスター其他適當なるものを軍政部よりも適宜出品の筈

ソ聯兵並外蒙兵の 滿ソ國境附近に於ける狀況

【ハルビン國通】東部國境のソ聯兵不法侵入事件に次で西部外蒙國境に於てもソ聯兵並に外蒙兵は左の如く攻擊陣地を構築するなど挑戰的行動に出て居り我方としても斷乎たる對策を講ずべく成行は注目されてゐる

一、外蒙兵はヘルモト附近を占領して滿洲國内侵入攻擊の起點をつくりつゝある

一、同地附近の住民の言によれば一月廿三、四兩日及び三十日外蒙飛行機が飛來し我もの顏に橫暴を極めてゐる

一、オランホドツク西南六キロの地點には兵百二十八、馬百五十、砲十を有する部隊がゐる

一、ハルハ廟南方シャナーにも兵力を增加し兵百馬五十を有してゐる

一、一月十五日以降グウリヤ、ジャラスン監視所でも兵力を增しサアガンオーラ前方に於ては騎兵部隊が盛んに示威運動を行つてゐる

ペルー移民團 十二日神戸出發

【神戸國通】ブラジル移民の衰退に代つてペルーに進出する本年劈頭の移民群百名は愈々來る十二日神戸出帆の郵船平洋丸で鹿島立する事となつたが沖繩出身の移民を主體とし新婚組十組、呼寄せ組二十二人も交つてゐる

ゾ博士逝去

【ベルリン六日發國通】前駐日ドイツ大使ウイルヘルム・ゾルフ博士は肺炎のため四日急逝した、享年七十四、同氏は一九二〇年から二八年まで駐日大使として東京に駐劄、日本滯在中は浮世繪の研究、インド哲學の研究等にも沒頭特にその長崎版畫の蒐集は世界無類と稱されたものである一九二八年退職、歸國後はベルリンに餘世を樂み傍らドイツ人間に我日本に對する認識の徹底普及に日夜盡瘁、特に滿洲事變その他日本が不利な立場に立つ毎に博士は敢然日本の最も好き友として粉骨碎身の努力を吝まず在獨日本人の父として欽慕されてゐた

人事往來

▲御影池警務課長 七日午前七時本溪湖より
▲王之佑氏（軍政部調査課長）六日午後奉天へ
▲矢津由方氏（滿炭會社）同錦州へ
▲野口圭亮氏（土木請負業）同奉天へ
▲張鴻志氏（第一軍管區司令部顧譯官）同
▲中澤信吉氏（電業公司）同開原へ
▲佐藤昌氏（滿洲國官吏）同午前ハルビンへ
▲白濱晴澄氏（同）同午後來京國都ホテル
▲澤畠伍氏（警務指導官）同
▲高橋錦氏（日立製作所員）同
▲船木兼吉氏（同）同
▲佐伯正芳氏（住友社員）同鞍山へ
▲包瑞峰氏（滿洲國軍人）同四平街へ
▲香川守行氏（會社員）同午前奉天へ
▲竹由吉郎氏（安田生命大連支店長）同大連へ
▲森川助三郎氏（軍人）同ハルビンへ
▲西野入博氏（會社員）同來京）名古屋ホテル
▲伊藤文夫氏（商業）同
▲三浦弘一氏（會社員）同
▲石橋歡氏（滿洲國官吏）同
▲野口三郎氏（會社員）同來京ヤマトホテル
▲須東忠三氏（奉天市政公署）同
▲田中盛枝氏（興調）同
▲橋元文治氏（鑛業）同

その日／＼

□ 對ソ政策の三省會議意見一致〃先づ國境軍を引け〃關東軍の再三主張せるところ

□ 全新京の人口三十萬人、昨年より五萬人の增加とは躍進途上にあるとはいへ驚異

□ 氷上アイスホッケーで先づ日本破る、悅ちゃんのみは名外交家として人氣の中心

□ 麗華王シャリアピン新京へも來るさう、ハルビンでやるものを足止め出來ぬではネ

□ 産婆さん煉炭中毒、危ふく一命は拾つたが醫者の不養生にも似て……

乳房ある悲み （二）
（讀上演上映）
中西伊之助　泉武久畫

恐ろしき毀變（二）

いつの間にか今年の春も去つてしまつた。昨日まで咲いてゐた花が醜骸のやうにものを蝕む五月雨に吹き落されて泥の中に埋められた。玉汝は緣側へ出て憂欝な眸を向けながら、凝つと庭面を眺めてゐた、彼女の全身に瀰み切つた懊ましい血が今にも張り裂けそうで體い物體が感じられる。

勝手許の用事を濟ませて來た母は、手を拭きながら玉汝の背後に立つた。

「今日はいゝお天氣になりそうだね。お兄さまがかへつて來るまでに、二人でどこかへ出かけてみませうか？」

母は玉汝を慰めるやうな調子でいつた。

「えゝ」

玉汝は氣のない返事をした。彼女は母とどんなところへ行つても少しも面白くはなかつた。東京に四十年以上も住んでゐる母であるが、年中引こんでゐるから、市中へ出るとまるで田舍から出た老婆そつくりで、その頓狂なあわて振りが電車の中で他の人々に笑はれたりして、玉汝はいつも顏を赧くした。せめて喬兄さんとなら—と玉汝は思つた。喬は齊の次の兄で、帝大の理科を途中でやめて現在ではある研究所で生物學の研究をしてゐる。玉汝と一緒に步いてゐると、不良學生などからひやかされたりした。今日あたり喬兄さんが來てくれるといゝなと彼女は思つた。

「でも僕で知れたら、お母さまはまたお兄さまからお叱られになるんでせう？」

玉汝は、母がいつも兄から自分のことで小言を食ふのを氣の毒に思つた。それは母が玉汝をあまり甘やかし過ぎるといふことである。玉汝の前途を過らせるものは母であるといつて、いつも小言をいつた。」

「お兄さまは子供を持つたことがないのだから何も分らないのですよ。でもお兄さまは亡くなつたお父さまの代りの人だから、お母さまは何をいはれても默つてきいてゐるのです。だけどお前、お兄さまのやうにあゝものが解らなくても困りますよ、旅順で死んだ恰兄さまでもゐてくれたらねえ」

と、母は瞼を拭いた。恰は齊より二つ上の長兄であつたが、海軍少尉候補生時代に職務に斃れたのであるが、亡父に似て少年時代より豪放磊落な性質であつた。

「また恰兄さまのお話ですか」

と玉汝はさびしくほゝ笑んだ。

「それはあの子がゐたら、お前をいつまでもこんなことにして置きはしないよ。あの子が軍艦へ乘つて出かける時はお前がまだ生れたばかりでね、横須賀からかへつて來て一晩泊つてすぐ立つたのだが、立つ時、あの子はお前を抱きあげてね、兄さんは好いお土産を持つてかへつてやるから泣かずに待つてゐるんだよつていつたが、すぐわたしにね、お母さん、玉汝は僕の一人しかない妹だから可愛がつて育ててやつて下さい。それが十七になつたらいゝお婿さんを貰つてやつて下さい。しかし、まあ海軍や陸軍の軍人でない方がいゝ、さうさなア、何がいゝだらう？ 政治家かな、いやそれも面白くない。學者かな。陰氣臭いなア、まあいゝ、何でもいゝ、百姓だつて勞働者だつて構はないから人物のしつかりした奴がいゝ、とにかく財産なんかに目をくれないで、相手の人物を見込んでどんな貧乏人でもいいからやつて下さいとね。お前、そんなことを遺言して出て行つたのだよ。まあね、わたしそれを思ひ出すと、あの兄さんさへ生きてゐてくれたらと思つてね……」

謝恩奉仕の爲
△二月四日より當分の間
△滿三周年經過
舞踏料金の割引を致します
一、夜間 壹枚十八錢
一、晝間 壹枚十錢
キャピタル

店員募集
年齡廿五才以下履歷書持參本人來談
市内に保證人を要す電話の問合せお斷り
新京老松町十四番地
機械工具類 自動車部分品 本田商會新京支店

◉貸家（但一戸建）
一、場所、羽衣町三丁目四番地
一、間取、八疊、六疊、六疊、廊下付
一、水洗便所、浴室、炊事場完備ペーチカ付
屋敷廣く日當良し 格安に御相談に應じます
申込場所 敷島通り 旭ブタマンヂュウ店長崎迄
電話（3）三一一八番 （3）四七〇四番

告示第六號
來ル二月十一日紀元節ニ付午前十時三十分ヨリ同十一時三十分迄當館構内參事官邸ニ於テ拜賀式ヲ擧行ス
右告示ス
昭和十一年二月六日
在新京總領事代理 中野高一

貸家
下宿向六疊九室階上七室 水洗便所炊事場電熱階下二室風呂炊事場便所電話
！！！！

株券、公債、社債、勸業債券 商品券、電話、商品、土地家屋賣買擔保、金融業
新京入船町貳丁目拾壹番地貳
神戸屋質店 電話（3）四九六七番

男女（十五六才）店員入用本人來談
日本橋通り廿一 ロシヤ店—三泰公司 電（3）二七四七

南滿洲明協會金牌受領 帝國發明協會有功賞受領 關東軍經理部賞狀受領
蒙各界御指定御採用
宮崎式ペーチカ
宮崎組新京支店
新京敷島町二 電話（3）二一四三番

貸家
一、場所 錦町三丁目七番地（敷地八十坪煉瓦造平家）
一、間取 （洋間）八疊、三疊 日本間八疊、六疊、六疊
一、設備 溫水煖房、水洗式便所
一、家賃 百圓
御希望の方は
新京特別市新發屯清和街一〇一號
東亞興業株式會社新京出張所
電二—四九三五番

彗星の如く生れた
金の星 KIN-NO-HOSHI
連日滿員御禮
酒自慢のキャフェー
灘銘酒 白鶴 專門
近代的設備 眞の娯樂機關
淑女給大募集
ダイヤ街 元バー東京跡 電話3—五八七〇番

特別市の人口概數 二十三萬を突破
＝全新京で實に三十萬人＝ 昨年より五萬增加

去る十二月三十一日現在を以て施行された滿洲國主要都市の第一次人口調査の結果を目下國務院統計處において整理中で、來る三月一日を以て發表されることになつてゐるが、これより先き新京特別市に於ける同概數は六日漸く判明した、それによると附近の農村を除く特別市の戸數は四萬一千三百二十一戸、人口男十三萬四千百名、女七萬八千三百二十三名、計二十一萬二千四百二十三名で、その內譯は

	戸數	人口	
滿洲人	三四、八六五	男	一一八、九〇二
		女	六六、九八二
日本人（內鮮人）	六、三一〇	男	一四、九七一
		女	一一、一三八
外人	一四六	男	二〇七
		女	二一〇

である、これを前年同月同日現在（寬城子を含む）に比較すると八千百三十三戸、四萬六千百八十一名の增加であるがこれに附近農村約二萬名を加へると二十三萬を惢に突破するわけで更に新京署統計係の月例調査による昨年末現在の附屬地人口六萬三千九十五名を加へると實に二十九萬五千五百十八名となるわけで國都の大躍進振りが想像される

公衆電話を破壞 有り金を奪ふ
その上人を喰つた落書き

六日午前零時三分から同五時三十分までの間に新京驛玄關口の公衆電話を何者かが盜んだ上に人を喰つたやうな落書を附してゐた、公衆電話料金欲しさに捻釘六本をはづして金庫を破り金をとつた上に電話機は譯月町二丁目滿鐵共同浴場裏庭に放つてあつたのを六日午前八時ごろ電々會社員柳某が發見した、一方驛前の公衆電話箱の中には西洋紙に墨で

公衆電話は修繕につき助役室の電話を御使用願ひます

と書いて張りつけてあつた

金は十五圓位

右の事件について電々會社側では語つてゐる

犯人は電話機の欲しさではなく金をとるためにやつたものらしい、六日午前零時三分まで交換孃がつないだことになつてゐるからその後發見された五時半までの五時間半の間に行はれたものと思はれる、料金は十日毎に集めるので三十一日にとり出したばかりで五日間の分約十五圓位は蓄つてゐたでせう

詐つて質受

五日午前十時ごろ新京署鄭張巡捕が市內梅ヶ枝町三丁目十六番地朝鮮素人下宿を臨檢せるに擧動不審の朝鮮人言語應答曖昧な點が多かつたので本署に連行嚴重取調べたるに右は慶尙北道大邱生れ無職姜桂澗（二四）とて昨年十一月十日ごろ友人李障治（二一）が價格四十五圓位の蓄音機一臺及びレコード七枚を梅ヶ枝町四丁目榮屋質屋に十圓で入質せるを知つてゐるのを奇貨に姜は榮屋に至り自分は市內某新聞社員なるが質札を紛失したが受けさせて呉れと言葉

危い煉炭中毒 產婆さん危く窒死

市內曙町二丁目二十七番地ノ二產婆業藤村せん（五一）さんは六日午後三時ごろから六疊の間で就寢したまゝ午後九時半になつても起き出でないので同居の朝鮮人三味線修繕業金玉鉉（三〇）君が寢室には入つてみると密閉された部屋には直徑三寸程の煉炭から發生したガスが充滿しせんさんはガス中毒に罹つて昏睡狀態に陷つてゐた、直ちに最寄の康德醫院に擔ぎ込み應急手當を施した結果漸く蘇生した

一條アパートの泥棒捕はる

市內梅ヶ枝町一丁目十二番地一條アパート管理人田尻幸一方に去る三日午後四時頃何者か侵入金票二百圓、國幣三十圓券合計二百三十圓入り財布を盜まれてゐるのを同日午後十一時すぎ發見直ちに最寄派出所に屆出たが翌四日午前五時ごろ同家滿人ボーイ楊光路（一九）が右現金窃盜の旨自白した

鴨打土木係長 本社へ榮轉

滿鐵新京地方事務所土木係長鴨打秀利氏は五日附本社地方部工事課給水係主任に榮轉近く赴任することゝなつたが同氏は昭和九年三月十二日本社地方部土木課から轉任され爾來約二ヶ年間附屬地の水道問題に盡瘁國都の水飢饉を完全に解消する尊偉大なる功績を遺してゐる大正十年熊本商工の出身で水道については滿洲に於けるエキスパートで新興の新京から去ることは各方面から惜まれてゐる、同氏は謙遜な口調で

發展途上の新京から去ることは誠に名殘りおしいが何分人が足りないので止むを得ません、あと一ヶ月で滿二年になります、その間何もこれと云ふ仕事は出來ませんでしたが強いて言へば第五水源地の新設位なものでしやう、後任は鞍山から今氏が來ることになつてゐますが同氏は溫厚篤實な紳士ですから何分よろしくお願ひします、出發は未だ決定しませんが十五日以後になるだらうと思ひます

第廿五回朔日會

滿洲電氣協會駐京辨事處では來る十日（月）午後四時半からヤマトホテル會議室で開催、電業營業課長高橋仁一氏の「北鮮、東滿を旅して」と題する講演がある

貧しい邦人一家へ 溫い滿人の情け
野上氏の遺族へ月々仕送り 美談の孫化南氏

貧しくも不幸な運命に泣く新京入船町三丁目野上茂氏一家が本紙によつて紹介されるや世間の同情は翕然と集つたが中に一滿人が再三

同家 を訪れては何くれと世話を燒き同情を寄せてゐる國境を越えた美談がある、美談の主は頭道溝商務會書記長で現新京區地方委員孫化南氏、氏は本紙によつて野上家の事情を知るや早速訪れて金二十圓を喜捨したが更に同家では一月早々戸主茂氏が遂に死亡したので今は長女靄さんを家の柱に病母と幼い弟妹の四人暮しで、孫化南氏はこの見るに見兼ねる哀れな境遇に一層同情を起し、今後自分の出來る限り一家の生活費の補助として每月十圓づゝの仕送りをしたいと申出でると共に小澤福祉委員を通じて金十圓を贈つた、滿人にして日本人の家庭にかくも

同情 の手を差し延べたのは恐らく始めてゞ、これも日滿親善の賜物であらうと近所界隈の美しい話題となつてゐる

ヤマトホテルで 建國祭の夕 餘興いろ〳〵

新京ヤマトホテルでは來る紀元節の十一日午後五時から大食堂內で建國祭の夕を開催するが、當日は會場內裝飾並に舞台準備をなし、食事中並にその前後には音樂演奏、落語舞踊、萬歲、百面相（早變り）などとり〴〵の餘興に一層興を湧き立たせやうといふので、料金は大人三圓、子供二圓、申込は十日正午締切となつてゐる

京商の獅子吼

七日午後一時より新京商業の年中行事の一たる辯論大會は同校講堂に於て開催された、將來祖國日本の陸の生命線を外守發展を自負する若人等の絶叫び、おゝ何たる心强さよ！滿洲開發は期して待つべしである、かくして午後四時盛會裡に閉會した當日の演題及び出演者は左の如くである

▲働く者に幸あり一ノ三大久保一郎▲美しき球一ノ一山川節▲盲人の救世主一ノ二內山博八▲自覺と反省一ノ三馬場正治▲理論より努力二ノ二鶴山讓▲黎明二ノ二梶山忠▲偶感三ノ一片桐一郎▲私の所信三ノ一近藤英一▲非常時の意義四ノ二佐藤剛▲京商健兒に訴ふ四ノ二寺田六朗▲生命線上の我等四ノ一吉田善以▲現代文化と新聞五ノ二坂井一人▲スポーツを讃ふ五ノ二興田勇▲學窓生活の回顧五ノ一白石光則▲日本農村青年に對する感激五ノ二鎌田義雄▲學生道を邁進せよ白石先生

氷上ホッケー豫選 日本、スエーデンに敗る

【ガルミッシュパルテンキルヘン六日發國通】第四回冬期オリムピック大會の劈頭を飾つて行はれた氷上ホッケー豫選は六日午後二時半からスタヂアム並にリーゼル湖兩リンクで各組リーグ戰四試合を擧行した、殊にドイツチームの出場するスタヂアムリンクの人氣は大したものだつた、試合成績左の如し

組					
A組	カナダ	5―0	2―1	1―0	ポーランド
B組	アメリカ	1―0	0―0	0―0	ドイツ
C組	ハンガリー	1―1	2―0	8―1	ベルギー
D組	スエーデン	1―0	0―0	1―0	日本

スエーデンチームは勝れた體力でガッチリと攻寄せ第一ラウンドに於てエングブルグの好シュートに好防をつくしてゐた本間選手遂に一點を許す第二ラウンドの激しい接戰となり本間選手を中心としデイフンスラインはよくスエーデンの猛襲に堪え無得點に終る第三ラウンド一點を許し結局二對零で日本善闘も效なく惜敗した、觀衆は日本選手の健闘を稱讚した

チンピラの名外交家 悅ちやん大もて

【ガルミッシュパルテンキルヘン六日發國通】オリムピック大會開會式の花、各國選手入場に當つて日本代表選手一行の入場振りは最も嚴肅を極めたもので、整然たる行進が廣田監督の號令の下に嚴かに行はれヒットラー總統に對する注目の禮など、其行動の一つ一つが觀衆の關心を惹き日本精神を明示する清楚の中に烈々たる意思を盛込んだ日章旗の翻るところ歡聲と拍手の起らざるところなしと言ふ大人氣で、その中でも最も人氣を呼んだのは例によつて豆選手稻田悅子孃で入場式を終つて退場する際などは出口にその小さな姿を現はすや各國選手の姿を見んものと押合ふ群衆は歡聲を擧げてこれを迎へ悅ちやんは右手を差上げるナチス流の答禮をするなど天晴れ名外交家振りを見せ人氣の方では堂々ソニア・ヘニー孃と相拮抗して下らないといふ素晴らしさである

運のよくなる 觀相と易斷

人一代には十二度の運と七大難あり、幸不幸や災難はいつどこにあるか知れず一寸先は闇の暗夜である人生行路轉ばぬ前にどなたも急ぎ運命鑑定を
師獨特の活斷は！
成功と幸福への第一步
適業 結婚 相性 家相 病氣 姓名
場所 新京室町小學校前田中ビル二階 電3二〇二四 高島正象鑑定事務所

聲樂王シャリアピン 新京へも來るか
關係者招聘を運動

聲樂王シャリアピン！「滿洲にはまだ匪賊が出るさうぢやないですか、今度は行かない積りです」さう言つてゐたロシャ生れの世界的音樂家その彼を在ハルビン白露人全體が

運動 して招聘するといふ、恐らくは再びその聲容に東洋に於いて接することの困難であらうと思はれる彼が新京や大連を素通りするかと考へられたがハルビン露人の運動成功は在滿邦人中の文化人、音樂ファンに強い刺戟を與へ、つひに新京並びに大連に於いてもシャリアピンを招聘しようとの大運動が起さるるに至つた、すなはち昨日午後五時新京ヤマトホテルに藤山一雄、植田貢太郎、野村茂理、眞鍋星爾の四氏集り、いまや王道樂土滿洲國の現實情勢をこの音樂に於ける第一人者を通じて全世界に知らしめることは國策の見地よりしても有意義なりとし、大連の滿鐵音樂會とも協力し、ぜひとも新京並に大連に於ける公演を實現せしむべしと決議したものである、東京に於ける公演が大吹雪の中にも大成功でありシャリアピン氏自身が大いに感激して幾度か繰返されるアンコールにプログラムにない數曲をまでもうたつたといふ報道の來た時も時シヤリアピン新京でもうたふ！この企ての成功にかけられる國都文化人の

期待 は頗る大でありその實現の曉にはシャ氏自身日、滿、露大衆の歡迎に感慨を深くすることであらう

建國祭當日 元勳の遺墨展
多數の出品を要望

皇紀二千五百九十六年世界無比の建國を謳歌する新京の建國祭は教化聯盟の主催にて最も盛大に擧行すべく着々準備を進めてゐるが當日は衷心祝意を表すると共に國民精神の作興に資するため明治大正、昭和にかけて廟堂に參列した元勳の遺墨書畫等の展覽會を記念公會堂樓上に於て開催することゝなつたが陳列品は普く在京邦人の出品によるもので此の際趣旨に贊して多數の出品を望んでゐる、なほ出品については當事者に於て絕體責任をもつて監督に當る筈である

吉林の 第一回スキー大會 いよ〳〵九日
コンデイシヨン良好

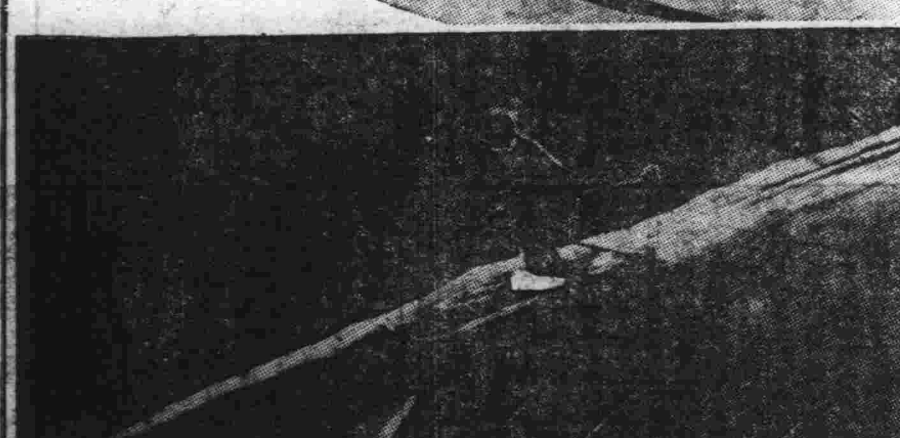

【吉林國通】吉林スキー倶樂部に於ては來る九日の第一回スキー大會を目前に控へて大會準備に大童の態であるが當日の會場に充てられる北山スキー場の現在に於けるコンデイションは積雪量七八寸乃至一尺、雪質はソイパウダー至極良好、猶ほ〳〵への數キロに亘るスキーツアーも專門家の折紙附で每日多數のスキーヤーで賑はつてゐる、尙九日の大會には特に吉林守備隊からも出場、スキー分隊行進殘火演習等が擧行されるはずで市民は早くも當日のウヰンタースポーツ界の王者、銀嶺上の大競技を待望してゐる（寫眞は練習に余念ない選手達）

劍道段外者 優勝刀爭覇戰

全滿劍道段外者團體優勝刀爭覇戰は二十三日奉天道場に於て開催されるが新京からは深川家成監督外左の諸氏が出場することに決定した

▲園田利雄▲嶽崎操▲古池清▲中村時男▲新村貞美▲小所弼

なほ當日は佐藤範士が審判する

和歌山縣人總會

和歌山縣人會總會は六日午後六時から數年振りで總會を開催し、役員改選の結果は會長に滿鐵病院婦人科醫長今出中博士、副會長に觀樂劇場主宮本信七氏、大先輩の大使館書記官林出賢次郎氏を顧問に推戴することゝし、幹事として小西、梅本、松井、田邊、細川の五氏をあげ九時過ぎ盛況裡に散會した

白雲彥島沖で 天山丸と衝突

【門司國通】五日午前十一時十分頃門司港外彥島沖で大連汽船天山丸と衝突左舷を大破した驅逐艦白雲は自力で吳港に廻航の筈だつたが、損害意外に大きく自力廻航困難の爲六日午後三時門司に引返し彥島の三菱ドックに入渠した

滿洲モータース 新型發表會

滿洲モータース新京支店では昨六日から二日間八島通同店で一九三六年型新フォード發表會を催した、本年度改良された點は乘用車では美觀を加へ車室に餘裕を與へ安全と運轉の容易を期し、トラックでは外觀の美、換向裝置、冷却裝置、新型計器等に配慮されてゐる

仙人掌

カフエー、モンテカルロ開場東京式を發揮、今度は高級待合を劃策中とか▲キャピタルの値下げ一寸小波瀾を捲起した模樣▲ボナミ會といふのが出來てあすモンテカルロでテイダンスの會をやる▲シャリアピン來京の噂たちまち巷にセンセイションを起してゐる▲不良ダンス教師が奉天での舊惡バク露したとか、淨化國都にこんなのを容れてはならぬ▲越後屋近頃力み出しお姐さん達多忙とある、今にテレヴイジョンが出來ますから用意あつて然るべし

あす（八日）

▲體聯懇談會 ヤマトホテル午前十時
▲富山縣人會 三樂園、午後三時
▲內鮮滿對抗拳鬪第二日、記念公會堂午後六時

今晩の主なる演藝放送

▲七・〇〇管絃樂（通俗名曲第二回）「哀傷」（東京）新交響樂團
▲七・五五浪花節「林藏の最後」（東京）東家樂遊

天氣と氣溫

明日の天氣 南西の風晴一時曇
日の出 前六時五十分
日の入 后五時五十七分
月の出 后五時五十九分
月の入 前六時四十八分
けふの氣溫 最高零下六度八 最低零下十二度六

洋服 店員數名採用市內確實ナル保證人ヲ要ス
宮內府御用達キカワ洋服店 富士町三丁目 電3四七六七

女子青年寮
新京に唯一つの女性のみの寄宿舍新京基督敎女子青年會寮はそれはほんとうになごやかな可愛い妹懷しい姉の睦み合ふ睦いホームであります 此平安に立つてこそ愉快に活動する事が出來ます、此度よい指導者を迎へましたので御轉任や御結婚等でお部屋が空いて居りますので至急御申込下さい職業を持つて居らるゝ方で青年會の趣旨に御理解願へる方であれば何方でも入寮出來ます寮內は自治です
寮費 一ヶ月 廿六圓二十錢
食費十三圓部屋九圓（但一室三人）煖房二圓雜費二圓（電燈、水道）
青年會費二十錢
新京基督教女子青年會 新發屯崇智胡同四一三號 電話二一九九四

なべ料理の豪華版
八十名樣まで鍋料理の御宴會が出來ます
肉すき 鯛ちり 鴨すき よせ鍋 海魚すき がしわ水焚
割烹 新京
富士町三丁目 新京ホテル隣 電話 代表（3）六二一六 帳場（3）二六〇一番

尋犬
セパード牝生後十ケ月二月一日逸走ス特徵毛色栗色背黑目下左後腿ニ傷アリ犬名リユー發見御屆ノ方ニハ薄謝ヲ呈ス
東朝陽胡同五〇一 電話2四〇九八 北岡

探ね犬
セパート牡（名チヨン）毛色赤褐色、二歲、中肉首輪なし
持徵、尾がよく卷いて居り、鋭い眼、一見恐しい
お發見御通知の方には薄謝を呈す。
お問合は西二條派出所へ

建國祝賀デナーの夕
日時 二月十一日夜五時半
余興 バンド、舞踊、萬歲、落語
料金 大人樣金三圓 御子供樣金二圓
御申込は至急3、四六一六 3、四六一一へ願上ます
新京ヤマトホテル

小店員募集
年齡廿才迄の者にて藥店希望者履歷書持參の上本人來談
市內に保證人を要す
興安大路三〇二 三共商事株式會社藥品部 電話（2）一二四五 一八五八番

株式名義書換停止公告
昭和十一年二月二十日 康德三年二月二十日 ヨリ第三回定時株主總會終了ノ日迄株式名義書換ヲ停止ス
昭和十一年二月五日 康德三年二月五日
滿洲電信電話株式會社

開業 二月十一日
乳兒科 幼兒科 學童科 小兒科一般 其他 專門 物療科
往診 隨時應諾 健康相談 應
古野小兒科醫院
醫長 醫學博士 古野萬壽夫
千鳥町二ノ一（小倉小兒科醫院跡） 電話（3）五二四二番

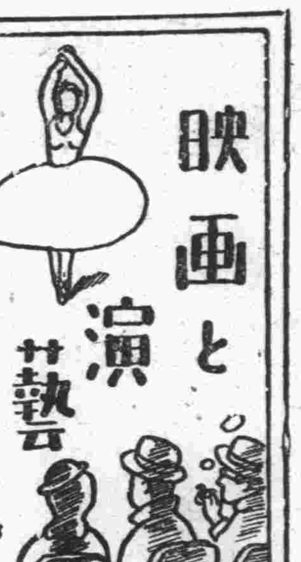

映画と演藝

シャリアピンは國都を素通りさせぬ！

當地白系露人間に目下東京に滯在中の聲樂の王シャリアピン氏招聘運動が行はれてゐたが入場券前賣の結果その經費一萬三千圓捻出可能となつたので二日夜國際電話で交渉の結果同氏は訪哈を快諾、異郷の同胞のため三月上旬二回獨唱會を開催する事となつた、新京においても一部識者間にはこの世界的聲樂家を空しく素通りさせることを遺憾とし何らかの方策を講じて新京でも獨唱會を開催したいと、大連とも相呼應して寄々協議が進められてゐるが、實現するとせば新京好家連の間には大きな反響を呼び起ずものがあらう

豐樂劇場新プロ

・・「テムプルちやんお目見得」・・明八日より

豐樂劇場明八日よりの番組はシャリー・テムプル主演映畫たマキノ封切品他一本を配した編成である

▽フォックス「テムプルちやんお目見得」　シャリー・テムプルの最初の主演映畫で歌、踊り、その他の技藝を紹介すべく熟演してゐます監督はハリー・ラッグマンでジエームス・ダン、クレア・トレボー等が共演しております、御婦人子供方の必見すべき一作でありませう

▽マキノトーキー「最後の土曜日」中野英治と山縣直代の主演するトーキーで根岸東一郎と田丸重雄とが共同監督に當つた、助演者はジョー・オハラ、小坂信夫等で、相場の激變にあつて一瞬の間に巨萬の富を逸した男が地上に殘す最後の一夜を如何にして送り、その結果如何なる人生觀を得たかを描いた異色ある物語りである

▽千鳥興行提供「萬花地獄」片岡千惠藏の主演する映畫で、筑波雲の浪曲がアフレコされてあるクリーニング映畫である

太秦、多摩川の提携第一回作「杉野兵曹長とその妻」

「赤道を越えて」を發表厭倒的成績を收めた日活太秦發聲では第三回國策映畫として海軍省武富少將、酒井中佐と打合の結果「杉野兵曹長とその妻」を太秦、多摩川提携第一回作品として映畫化する事となつた、これは從來の新派悲劇ではなく旅順の史實に基いた一種の記錄をすべて酒井中佐が海野啓一のペンネームでシナリオ執筆中である、製作スタッフは清瀨英次郎監督松井春美キャメラ、萬寶圭介、飯田信夫音樂、主演は中野かほる外日活トーキーの全メムバで撮影開始は「彦左衛門」第二篇完了後の二月中旬となる筈

往年の蒲田スター　岡村文子返咲き

五年前五所作品「微笑む人生」を最後として蒲田を去つた岡村文子はその後女優稼業をサラリと止めて聲樂音樂を勉強したり、或は人の道に凝つたりして大いに人間を磨いてゐたが、今度蒲田が大船スタヂオに移轉したのを見て矢張り昔の病氣が出たのか矢もたてもたまらず再び松竹大船入社を志望、城戸所長も「そう云ふわけなら大いにやつてもらひませう」と目出度く話がまとまつて松竹大船入りが決定した、尙第一回出演は「感情山脈」か或は「家族會議」となる模樣で當の岡村文子は左の如く語つてゐる

「私は大船では第一歩からトーキーの勉強を始めて女流性格俳優として立ちたいのが念願です」

月形龍之介多忙

時代劇界の性格俳優月形龍之介はマキノ「花の寒還山櫻」「切られのお富」「國定忠治」で二枚目振りを見せてゐるが第一篇二月早々新興東京で、「武器なき人々」更に二月中旬歸洛「忠治」第二篇、三月上旬P・C・Lで「桃中軒雲右衛門」に主演、三月中旬から第一映畫「同志の人々」に出演といふ文字通り引張り凧の有樣である

・・羅府博物館を飾る・・チャップリンの像

偉大な喜劇俳優チャーリイ・チャップリンを永久に記念する爲め今回カセリンスチウペアグ女史製作になる例の山高帽にケーン・ダブダブのズボンに大きな破れ靴姿といふお馴染のチャップリンの等身大の像がロサンゼルスの博物館に飾られる事となつた、この衣裳はチャップリンが最初の映畫出演に着用したものでチャップリン自身の手で着附けたと

男の敵

R・K・O映畫、「肉彈鬼中隊」のヴィクター・マクラグレンの主演するジョン・フォードの監督作品である、原作は新興愛蘭文學の第一線に立つライアム・オフラーテイの出世作「密告者」によるもので、同じく「肉彈鬼中隊」の脚色したダッドリー・ニコルズが脚色に當つた、街の女の情けに溺れ、僅かな金の爲に己の友を賣つた愚鈍にして善良な巨人の悲劇が、息もつかせぬ迫力をもつて描かれてある、助演者はマーゴット・グラハム、ヘザー・エンゼル、キャメラはジョー・オーガスト、長春座七日封切、スチールはマクラグレンとマーゴット・グラハム

スタヂオ街短信

△「半島の舞姫」は、愈々陽春封切を目指して本格的の撮影に入るべく、二月中旬再度のロケにそなへるため一旬に亙つて半島にロケハン中であつた今日出海監督もこの程歸京既に發表した同篇の異色キャスト新興東京の若手スター江川なほみ其他の新メンバーを加へ本月末京都公演を終へる主演の崔承喜を迎へ直ちにセット撮影に入る

▽園德鷹、一條桂子兩スターは新興キネマを退いてマキノ・トーキーに正式入社、園は直ちに廣瀨五郎監督「斬られのお富」の蝙蝠安に扮して出演した

△伊丹萬作のシナリオで伊藤大輔監督が再度阪妻と組んで撮る「森の石松」は伊藤監督が錄音システムについて異議を唱へたため阪妻が東洋發聲システムを固執する限り着手不能に陷り遂に當分製作を無期延期することに決つた

雜音

▼シャリアピンがハルビンで獨唱會を開催することに決定したと言ふ大連も奉天も新京も素通りする積りらしいが▼折角世界的藝術家の渡滿を目の前に見ながらみすみす唄はせないといふ手はなからうと思ふ▼何しろ大したギャランテイで容易に喰ひつけないと言はれてゐるが、何處か大きなバックがあれば喰ひつく可能性は充分にある手も足も出ずに見逃したとなると、これは都市の面子問題にかかる▼シャリアピンの滿洲觀が何時か報道されてゐたがそれによると「滿洲は馬賊や匪賊が横行してゐてとても危なくて行けない」のだそうである、かやうな滿洲への誤まれる認識を是正するためにもこいつは一番是非唄はせずばなるまいと痛感されるのである

今日の演藝街

▽長春座―七日より、ヴイクター・マクラグレンの「男の敵」田中絹代、佐分利信の「花嫁くらべ」高田浩吉歌川絹枝の「江戸みやげ子守唄」

▽新京キネマ―七日より、ボリス・カーロフの「フランケンシュタインの花嫁」黑川彌太郎、花井蘭子の「敵討三都錦繪」入江たか子の「心の燈火」

▽帝都キネマ―九日まで、井上正夫、水谷八重子の「大尉の娘」尾上榮五郎、杉山昌三九の「大閤記藤吉郎出世飛躍の卷」エドワード・ロビンソンの「俺は善人だ」

▽豐樂劇場―七日まで、伏見信子、谷幹一の「戀の舖道」伏見直江の「旅鳥お妻やくざ」パ社スター總動員「不思議の國のアリス」

▽演藝館―十日まで、大和家三姉妹開演中

居住消息

▲佐藤末治氏大連山縣通二三から新京曙町四丁目十二ノ四へ

轉居

▲宮崎襲雄氏―桔梗町一ノ二陸軍官舍三號から千島町陸軍官舍五十四號へ

出生

▲永樂町三丁目四五番地會社員中島逸郎氏三男情友さん一月二十七日出生

▲花園町三丁目三四會社員壽五熊市氏二男正明さん一月二十八日出生

▲曙町四丁目十二ノ四佐藤末治氏長子一男さん二月四日出生

▲興安通八番地土木請負佐々木仁氏二男良司さん一月二十四日出生

▲市內高砂町八丁目二番地山分友三郎氏息子滿男さん一月二十三日出生

▲市內平安町二丁目六ノ二松下眞二氏長男明義さん一月二十八日出生

死亡

▲住吉町一丁目十八無料宿泊所吉田利世氏三日死亡

二月八日　土曜　正月十六日　庚申　佛滅　破　氏宿

●一白の人　勇奮は成功の進路を開拓するに至るの吉日　丁と庚と辛が吉

●二黑の人　內外共に間違ひの起り易き日常業を守べし　乙と丁と壬が吉

●三碧の人　光を包みて才智に誇らざれば平安を保つ日　丁と庚と辛が吉

●四綠の人　岐路ありとも直進せば目的地に至る事早し　乙と丁と庚が吉

●五黃の人　小事たりとも油斷すな苦勞心配起り易き日　甲と乙と辛が吉

●六白の人　鳴りを靜めて敵の虛を突く戰鬪準備に宜し　丁と庚と辛が吉

●七赤の人　攻防共に愼重たるべき日臨機應變の處置吉　乙と丁と庚が吉

●八白の人　驕る平家の末路は悲し質素に且衆望を保て　卯と乙と丁が吉

●九紫の人　天祐を蒙り思ふ事成就すべし精勵專一なり　乙と丁と癸が吉

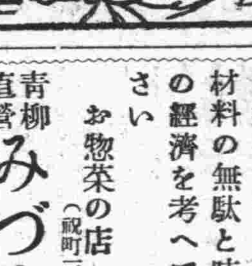
母乳そのまま　よいこなおちち　森永ドライミルク　小兒科大家挙つて推奬！

奥様方へ御注進　自家で作れば安く付くと思ふ考へは間違ひです材料の無駄と時間の經濟を考へて下さい　お惣菜の店(祝町三)　青柳直營　みづや　電3四二六五

よせなべ　一人前八十錢　配達迅速　お惣菜の店　青柳直營　みづや　祝町三丁目　電3四二六五　毎月五日定休日

ひゞしもやけ切傷腫物火傷痔疾等の良薬　ゆめくすり　定價十五錢・廿五錢・五十錢・壱圓　中井馬藥房　[illegible]

電氣寫眞　お急ぎの方は特に御相談に應じます　出張撮影も致します　東一條通ダイヤ街際　三葉寫眞館　電話③四〇二二番

看板の御用命は　美術諸看板　商業美術一般　整美社　新京祝町二丁目五ノ四番地(銀パレス前)

さくらフヰルム　寫眞日本の二大製品　さくら印画紙　さくらクローム　さくらクローム赤外用　さくらシネ

酒界之權威　白鹿　攝陽灘　辰馬釀　特約店　新京ダイヤ街　西村洋行　電話三―二一〇一番　三―五四八番

東二通條　麻雀　喜樂莊　電三―四〇三四

料理　八千代　吉野町三丁目　電③二四〇六

廣告の御用は電話(3)三三〇〇番へ

全滿各新聞廣告取扱　國通　図案　文案　製版　作製　滿洲國通信社　電二・四六二〇

ちり紙は十善　日本橋通六二　電話③三一九四番

御利用下さい　軍賜公債　特別高價買入　公社債　諸株式　現物賣買　新京日本橋通七五　合資會社　廣本洋行證券部　電話長(3)二〇四三番　五六二二番　●御下命次第係員をお伺ひ致させます●

新學期　晝間部　夜間部　毎月(十一日　十五日)開始　本科……三ケ月卒業　速成科……二ケ月卒業　◇學費……一ケ月三十二圓也　◇宿舍……水道電氣風呂及三食付一ケ月十五圓　◇給與品……正服教科書及參考書籍　◇在學生……百二十名　◇活動寫眞教育　株式會社奉タク經營　奉天　滿洲自動車學校　學則送呈　奉天商埠地十一緯路五五　電話四四四四番

あづま壽し　店・食堂　出前迅速　三笠町　電五八七〇五番

J・O發聲映畫・勝太郎主演「勝太郎子守唄」主題歌　勝太郎くづし　宇津江精二詩・佐々木俊一曲　勝太郎の聲には涙がある！それを彩り、それに光を與へたのが佐々木俊一の曲だ。新たな角度から見直したこの名曲、新しい感激を盛つたこのレコードを是非御傾聽下さい。　A面「勝太郎子守唄」　一月廿日臨時發賣　A―63　ビクターレコード　¥1.50

名物でっち生かす特價デー
6日　まぐろにぎり三十戔　巻寿司一本二十戔
7日　天ぷら定食　吸物付六十戔　天丼四十戔
8日　鯛茶漬　一人前五十戔
9日　親子丼　一人前廿五戔　木の葉丼三十戔
10日　でっち定食　四品付五十戔
ダイヤ街　電話(三)三九五四・六一〇一番

料亭　桐壺　梅ヶ枝町一丁目　電話三―四七九〇番

長崎しつぽく料理　御宴會に!!　御會席に!!　和洋御料理、御定食ランチ等、五拾錢より、洋酒、コーヒー其他御吞みもの一切　曽我廼家　ピーラー　三笠町二丁目・電(3)一六八四番

期待される 白經濟使節の來滿
滿白貿易の調査

來朝中のベルギー民間經濟使節一行ロドルフエ・ヴアン・ルー、チヤールス・セイルス、アンリー・デモール氏一行は目下東京において日本商工業者と日白兩國商品の販路擴張について

交渉 を重ねてゐるが近く大阪に赴き同樣日白貿易の調整並に伸長に關し各方面の關係者と意見の交換を遂げた後來る十日ごろ來滿することゝなつた、一行は約一ヶ月大連にあつて滿白貿易の振興について調査を行ふほか當業者とも懇談をなし續いて奉天に赴き約一週間奉天を視察後三月中旬ごろ來京、滿洲國政府の斡旋で滿白貿易伸長について在京日滿商工業者と折衝を行ふ筈である滿白貿易の現狀は主としてドイツ、オランダを通じて行はれ大豆の如きもドイツからベルギーに再輸出されて居り直接貿易としては滿洲國より雜品年額約三十萬圓、ベルギーより鋼鐵類年額約百萬圓が夫々輸出されてゐるが、今次のヴアン・ルー氏一行の來滿は滿白兩國の直接貿易を促進するところ多大であると

期待 されてゐる、なほ一行はベルギー實業界に重きをなしてゐる人々で委員長ヴアン・ルー氏はヴアン・ルー百貨店を經營實業界の花形セールイス氏はセールイス百貨店その他六會社の重役を兼ねデモール氏は有力な工業技師で今回は同國の商工業者を代表し政府の協力によつて日滿兩國を訪れたものである

新京輸入組合 一月分成績

一、貸付及回收本月中貸付額七一件金八五、九一〇、〇〇回收額八七件、金九六、二一七、〇〇、本月殘高金二五六、八五六、〇〇

二、仕入先

1、現地金 [illegible]

2、內地金 一四[illegible]、〇〇

3、滿鮮金其他金 一、五〇〇、〇〇

4、合計金 [illegible]、〇〇

三、組合員及特口數滿洲銀行及正隆銀行扱一月末現組合員一二六名、普通出資口數三、二六八口、特別出資口數一、〇七一口、合計四、四三三九口

四、出資拂込額一月末現在普通出資拂込金額一六三、四〇〇、〇〇 〃特別出資拂込金額五〇、三九七、九〇

五、購買傳票本月中取扱高金一四、二五六、八五、取扱店數九五、使用個所七〇個所、使用人員八五九名

六、商品券取扱高本月中取扱金高一一、七七六、〇〇

滿洲鑛業統制と鑛發會社の現況

康德二年八月一日滿洲國は勅令第八十五號を以て鑛業法を發布するに至つたがその第九條に依れば左の如く規定されてゐる

國防又ハ資源保全ノ爲必要アル場合ニ於テハ勅令ヲ以テ地域又ハ鑛物ヲ指定シテ鑛業ノ出願ヲ制限スルコトヲ得

× ×

滿洲鑛業開發株式會社は實にこの規定に基いて同年同月同日勅令第九十一號により設立されたもので國防鑛物の開發統制てふ重大なる使命を有する特殊會社である而して左に揭ぐる鑛物は同社に非ざれば出願をなし得ない事になつてゐる

白金鑛、鉛鑛、亞鉛鑛、錫鑛、鐵鑛、アンチモニー鑛、アルミニユーム鑛、ニッケル鑛、硫化鐵鑛、マンガン鑛、重石鑛、水鉛鑛、水銀鑛、黑鉛石炭、石油(含油層と密接なる關係ある可燃質天然瓦斯を含む)油母頁岩、マグネサイト、螢石、耐火粘土、硝石、滑石、石綿

即ち上記諸鑛物については滿洲鑛業會社に鑛業權がある譯で未だ其の鑛業權の設定なき區域に於て之を發見したる者と滿洲鑛業開發株式會社又は政府の特に指定する會社に申出ずべし(康德二年一月一日實業部令第十一號及蒙政部令第六號)とし同社より租鑛權を許容され、租鑛料を納めて鑛業を營み得るのである

× ×

會社は資本金五百萬圓を以て設立せられ資本の內容は滿洲國政府及滿鐵各々二百五十萬圓となつてゐる而して現在迄の拂込額は三百十萬圓で內

現物出資 一二〇萬圓 (政府 一〇〇 滿鐵 二〇)

現金出資 一九〇萬圓 (政府 五五 滿鐵 一三五)

會社の營業目的は

一、鑛業權の取得及租鑛權の設定

二、製錬

三、鑛業及製錬事業に對する投資、融資

尙實業部大臣の認可を受け前項の事業に附帶する事業をも營む事を得る、本社を新京曙町脇坂ビル內に置いてゐるが近く工費十五萬圓にて特別市大同大街二〇七號地に新社屋を建て年內に移轉せんとしてゐることは旣報の如くである

次に會社の職制を見るに左の如く三部六課に分れてゐる

- 總務部
  - 庶務課　社員、從員印の保管、株主總會及役員會、文書、人事、給與、他課の主管に屬せざる事項
  - 經理課　豫算及決算、金錢及有價證券の出納保管用度及營繕、資金計畫、財產整理
- 業務部
  - 出願課　鑛物發見申出の處理、鑛業權の取消
  - 租鑛課　租鑛權の設定、投資及融資、補金の交附、社有及租鑛々區の監理
- 技術部
  - 調査課　測量及製圖、申出、出願、審査
  - 鑛務課　鑛物資源の調査及利用研究、鑛業の企業計畫及指導獎勵

備考、製錬に關する事項は未定又職員の數は現在左の如くである

參事 五、囑託 四

職員 一二、準社員 一七

雇員 九、計 二一名

計 二六名、合計 四七名

會社は設立以來僅かに五ヶ月を經過したに過ぎないので未だ準備期を脫せず從つて前述の如き業務を完全に遂行しつゝあるとは云へない(二)及(三)の事項に關しては現在迄何等業績の見るべきものなく寧ろ今後の題として殘されてゐる現在では鑛業權の取得及租鑛權の設定のみに追はれ就中設立に際して出資された現物の整理で相當多忙を極めてゐる樣である、昨年中に於る鑛物の發見申出數は約千件に及んでゐるが創立日尙淺く未だ鑛業出願を爲すに至らず整理を俟つて逐次租鑛權設定に至るべきもので今後に於る鑛業の開發及統制上本會社の活動は期して俟つべきものがある現在本會社により租鑛されてゐるもの〻中特に大なるものに左の五鑛がある

老頭溝鑛
弓張嶺鐵鑛
楊家杖子鉛鑛
大石橋マグネサイト鑛
海城 滑石鑛

佛金融界の有力者 ル氏一行來滿
—對滿投資の下調査か—

【奉天國通】パリー金融界の有力者ルービンシテン氏は技師、秘書を帶同して一月下旬ハルビンに到着したが同氏來滿の目的は佛亞銀行に援助を與へる爲め滿洲國に於て鑛業開發事業に投資せんとするもので、別に日滿兩國資本と合同出資採金事業の計畫を持つてゐると、近時ドイツ、ポーランドの資本家、事業家等が政狀不安定にして且民衆の購買力少い支那に對する投資を斷念し滿洲國への投資に着目有力な調査を行ひつゝある折柄ルービンシテン氏の活動は注目されてゐる

中銀週報

一月廿六日より二月一日に至る中央銀行貨幣毎週發行平均額左の如し

貨幣發行額	[illegible]
紙幣	[illegible]
準備	[illegible]
保鑑	[illegible]
鑄幣	[illegible]

キューヴァ政府 砂糖輸出を統制す

【東京國通】世界の砂糖生產輸出統制の根幹をなすブラッセル協定は昨年末失效したので協定失效後に處するキューヴァ砂糖王國の態度は注目されて居たところ、六日在キューヴァ伊東代理公使より外務省に達せる報告に依ればキューヴァ國政府は四日の大統領令に基いて一九三六年より向ふ六ヶ年間の自國砂糖生產輸出統制を依然繼續せしめることに決定した由であり、政府は右を以て米國に於る砂糖の輸入割當及び世界市場に於るその需給關係の當然の結果なりと言明して居り且英國政府がブラッセル協定の更新に就き續けて居る努力に對し多大の期待を有するものであると述べてゐる、尙本年度のキューヴァ砂糖生產高は二百五十一萬五千噸(昨年度に比し廿萬噸の增加)にして米國に對する輸出高は百四十三萬四千五百四十噸其他の輸出總額は九十三萬四百五十九噸で內國消費が十五萬噸に減退されてゐる事は日本製糖關係當業者に對しても影響あるものと觀られてゐる

拓務省移民
二、三月に愈々入滿

【東京國通】拓務省では嚢に第四次滿洲移民に對し家畜農具初年度被服費として一人當り二百五十圓の補助金を交附したが愈々來る廿六日並に三月一日の再度に亘り合計約四百名の移民が渡滿することゝなつたので之が補助として一人當り八十圓及び初年度生活費補助として一人當り一ヶ月分五圓を夫々補充する事となつた、今回の移民は二月二十六日に先發隊として二百七十餘名が敦賀を發して渡滿して濱江省密山縣城子溝に、又三月一日の百五十四名が同樣敦賀を出發哈達河に夫々入植する豫定である

滿洲經濟事情應答

滿洲、新京諸般の經濟事情に就き質問に應ず、簡明になるべく封書又は官製はがきにて本社經濟部宛

(問)いはゆる四國借款につき御說明願上候(KGK)

(答)一九〇五年五月、英獨佛の銀行團が粵漢線を湖廣鐵道との借款權を得たが米國がこれへ割込運動に成功し一九一〇年五月英米獨佛の間に四國借款團が成立した。他方米國は同年通貨安定、滿洲資源開發を目的とする五千萬弗の對支借款を計畫し同十月淸國政府と米國銀行團との間に右に關する豫備協定を成立せしめ湖廣鐵道につき成立したばかりの財團を利用する事に着目し、英、獨、佛三國を引入れ本借款に於いても引受を共同にするに至つた。翌一九一一年四月、支那政府と四國借款團との間に英貨一、〇〇〇萬磅の所謂支那の幣制改革及實業開發借款協定が成立した。この借款締結については米國の主要目的が日露の滿蒙に於ける諸經營に拮抗せんとするにあつた點が注目に値ひする。ためにその後日露兩國の共同反對あり米國の意圖は實現されなかつたものである(S・Y)

滿洲拓殖の 事業課長決定

【東京國通】滿洲拓殖會社は愈々本格的に事業に着手することゝなり、坪上總裁は目下東京にて各方面と折衝を重ねる傍陣容の整備に關し種々考究の結果移民關係の權威者拓務省技師中村孝二郎氏を事業課長に拔擢し東京出張所主任には元拓務屬現臺灣總督府理事官池上隆一氏を選任することに決定した

倫敦銀塊の 先物開始さる

【東京國通】倫敦銀塊取引所先物相場は去る十二月九日以來中止の儘となつてゐたが五日より愈々先物取引を開始、建値は一オンス十九片十六分ノ五と十二月九日の廿八片八分ノ三に比較して九片十六分ノ一安、即ち三割三分の安値に陷落した、又六日入電の倫敦現物相場は十九片十六分ノ七と前日に比較して十六分ノ五安を報じ現物と先物との値鞘は通常の狀態ではないとは言へ大體それに近い相場を示し小康を呈してゐる、內地水曜會では右倫敦先物取引開始の報を入れ直ちに之が對策を講ずるところあつたが、倫敦銀塊先物取引が今後果して引續き行はれるものなりや或は一時的に取引を行つて模樣を見たものなりやとの點に疑問ありとして暫く倫敦取引所の先物取引狀態を靜觀した後內地銀塊建値發表如何を決定することゝなつた

興安病院
興安大路興亞街角 興安病院前停留所三八
內科 兒科 外科 性科
電 2一九二二 2一四二七
入院隨時

院長 醫學博士 吉田秀雄
吉田医院
(3)五九一一 室町二ノ一 公學堂前
×線

訪暹視察團 初顏合せ

【東京國通】安川雄之助氏を團長とするシャム國經濟視察團の初顏合せは六日午後三時丸之內東京商工會議所に開催安川雄之助氏始め副團長淺野良三氏以下各團員並に日本商工會議所より會頭鄕誠之助男外務、拓務、商工各關係官廳より各代表出席、シャム國の經濟事情其他に就き意見の交換を行つた上出發日時、滯在日數等に就き打合せを行つた結果來る三月十一日神戶出發の明石丸でバンコックに向け直航し約一ヶ月同國の經濟事情その他を視察官民有力者と意見を交換、日、シャム兩國の親善關係並に通商貿易關係の促進を圖る事になつた

哈鐵各驛 水豆減らず

【ハルビン國通】哈鐵管內各驛一月中の大豆混保成績は左の如く依然として水豆減少の傾向見えず(單位瓩)

一等	三九
二等	二五
三等	三九一
四等	一、三二二
不合格	二、六一一

長夢

京城イデオロギーといふ新語があるそうだ、宇垣一成論かとでも思つたらさにあらず、滿洲に於ける朝鮮人の立場をいふのだと▲「滿洲事變の後は今まで滿人にいぢめられてゐた朝鮮人が反動的に巾を利かせはじめた、日本民族の使命を口にする朝鮮人が多くなつて至るところ滿人と紛爭を起してゐる、勿論大部分は耕地問題である、その場合日本の領事館警察は從來の如く日本人として保護して滿洲國政府に抗議してゐる、これぢや萬事うまく行かぬと日系官吏は主張する」と長谷川國雄といふ人は滿洲視察の結果を報告してゐる▲耕地問題といへば土地局の地籍整備事業はいよいよ滿洲經濟を新しい段階に押し進める大里標を置くものとなるであらう、滿洲農業經濟史上劃期的なこの事業が圓滑に最も良い效果を生むやうわれらは希願する—「粉雪の又埋めつゝ春迫る」

商況欄 (二月七日前場)

海外經濟電報

倫敦銀塊	一九片一分六七
同 先限	出來不申
紐育銀塊	四四仙四分三
孟買銀塊	四八留比六分二
米英爲替	五弗〇〇仙四分三

米P爲替	二九弗二九仙
米支爲替	三〇弗三〇仙
スチール	五一弗〇〇
アナコンダ	三〇弗四分一
英日爲替	一志二片三分一
英支爲替	一志二片八分五
印日爲替	七七留比二分一

▲米棉

現物	一一仙六〇
三月限	一一仙〇八
五月限	一〇仙七七
七月限	一〇仙五五
十月限	一〇仙二三
十二月限	一〇仙二四
一月限	一〇仙二四

▲印棉

ブローチ	一九二留比
オームラ	一七五留比
ベンコール	一三六留比

▲市俄古小麥

五月限	九九仙四分一
七月限	八九仙四分三
九月限	八八仙八分一

▲カルカッタ麻袋

實筋	二四留比一六分一
鐵筋	二一留比四分三

金銀市況

●上海標金

昨引	一一四七、一〇
本寄	一一四六、六
步	

爲替相場

▲上海爲替

▲日本向

	賣	買
第一回	一〇三、八七五	一〇三、三七五

▲倫敦向

	賣	買
第一回	一志二片[illegible]	[illegible]
第二回	—	—

▲紐育向

	賣	買
第一回	三〇弗八分一	一六分三
第二回	—	—

▲阪神日米爲替

	賣	買
第一回	二九弗四分三	四分一
第二回	—	—

▲阪神日英爲替

	賣	買
第一回	一志二片一〇〇	一六分一〇〇

各地株式事市況

●東京株式(短期)

	寄付	高値	安値	引
東新	[illegible]	[illegible]	[illegible]	[illegible]
鐘新	[illegible]	[illegible]	[illegible]	[illegible]
滿鐵	[illegible]	[illegible]	[illegible]	[illegible]
日產	[illegible]	[illegible]	[illegible]	[illegible]
大新	[illegible]	[illegible]	[illegible]	[illegible]

株式相場

▲大阪株式(短期)

	寄	引
大新	[illegible]	—
鐘新	[illegible]	—
東新	[illegible]	[illegible]
日產	[illegible]	[illegible]
日窒	[illegible]	—

▲大連株式(短期)

	寄	引
五品	[illegible]	[illegible]
豆新	[illegible]	[illegible]
鈔新	[illegible]	[illegible]
錢新	[illegible]	[illegible]
東新	[illegible]	[illegible]
滿鐵	[illegible]	[illegible]
二新	[illegible]	[illegible]
日新	[illegible]	[illegible]

商品市況

▲大阪棉糸

	寄	付
二月限	[illegible]	[illegible]
三月限	[illegible]	[illegible]
四月限	[illegible]	[illegible]
五月限	[illegible]	[illegible]
六月限	[illegible]	[illegible]
七月限	[illegible]	[illegible]

▲大阪棉花

八月限	[illegible]	[illegible]
當限	[illegible]	[illegible]
先限	[illegible]	[illegible]

▲大阪人絹

當限	[illegible]	[illegible]
先限	[illegible]	[illegible]

●神戶豆粕

二月限	[illegible]	[illegible]
三月限	[illegible]	[illegible]
四月限	[illegible]	[illegible]
五月限	[illegible]	[illegible]
六月限	[illegible]	[illegible]

新京取引所では五日萬壽節、七日元宵節に附き五日より三日間休會

喘息 ツシアスト

京都帝大教授 醫學博士 辻寬治氏創製

最新治療劑 氣管枝喘息

本劑は
肺組織の喘息毒物破壞作用を有する甲狀腺劑
肺毛細血管の收縮及滲出抑制の理想的藥劑「アドレナリン」及「エフエドリン」「腦下垂體後葉ホルモン」
肺靜脈の痙攣を緩解する藥物中最も强力なる「パパベリン」
此等三種藥劑の協同作用に基きて
より一層顯著なる効果を發揮し而も何等副作用なく完全に其目的を達し得る「理想的最優秀喘息治療劑」なり

御申越次第贈呈 辻博士著「喘息の治療方針」

大阪市東區道修町
株式會社 藤澤友吉商店
支店=東京、京城、大連

品質優秀な……
日清製油會社製品……
落花生サラダ油 胡麻油
大豆サラダ油 白絞油
フライ油 各種斗罐 一ガロン、半ガ合入 化粧瓶四ロン
日清製油株式會社 新京代理店
新京朝日通八三
松永洋行
電話(3)二七四五番 (3)二六一五番

軍隊用品 酒保用品 卸
在庫豐富
紙外文具類、雜貨等全部取揃へ有之候條多少に不拘御用命の程伏して願上候
大連市三河町二十九番地
高木滿書堂
高木馬吉
電話長二一四三〇六 振替大連六三

本店 東京市日本橋區室町二丁目一番地
資本金 一億圓(全額拂込濟)
三井物產株式會社 新京出張所
新京室町四丁目四番地
電話(3) 二三九八〇 所長、所長代理 / 二三八四 雜貨 / 二三八八 穀肥 / 二七六三 三井倉庫
(3) 二六六〇七 庶務、保險 / 二〇二一 雜貨、電報 / 二三九八 肥料、保險(滿人用) / 二四四四 勘定、出納 / 二〇六三
取扱品目 砂糖、麥粉、外米、麻袋、セメント、安平、織物、陶器、紙、燐寸、石鹼、茶、諸罐詰其他食料日用品雜貨類、石油、乾電池、自轉車、鐵道、標架用品一切、電氣機械器具類、蓄音機、ストーブ、電線、金物、木材、化學肥料、工業藥品、穀物、澱粉、大豆其他豆類、大豆粕、豆油
保險代理業(火災、海上、運送、自動車、傷害、各種保險)

割烹 **天平天店**
ダイヤ街(永樂町)
電話(3)六七一一番 三三九一番
サンザンクーイ
本店 大通浪速町
支店 鞍山北四條町
洋食 和食 麵類
康德會館地階
康德天平食堂
電話二一七四一番
入口玄關正面より 二一一七六二番
夜間九時迄營業

○廣告の御用命は…電話3三三〇〇番へ○

姙婦診察 助產應召
宅診、往診隨時
陸軍代用官舍 滿洲國政府代用官舍 電々會社々宅 囑託 特約
產婆 **宇野ノブヨ**
ダイヤ街永樂町二丁目四(八島通東入二軒目)
電話(3)五九四七番 サンゴクヨイナ

帝都キネマ
五日封切
大尉の娘 井上正夫 水谷八重子 主演
俺は善人だ コロムビア社大作 エドワード・ロビンソン主演
太閤記 尾上五郎 大谷日出夫 主演
入場料 階下一圓

豐樂劇場
八日より
最后の土曜日 中野英治・山縣直代主演
人氣は今や世界一・シャーレイ・テムプル ベビイお目見得
萬花地獄 片岡千惠藏主演 浪曲トーキー第一篇
入場料 八〇錢
電話 2-1445 2-[illegible]385

新京キネマ
七日より五日間
心の燈火 入江たか子 主演
敵討三都錦繪
フランケンシュタインの花嫁
特輯 春の日活
階下 八十錢
電話 3-2068

長春座
七日封切六日間
江戶土產子守唄 第一映畫トーキー 高田浩吉
花嫁くらべ 浦田オール・トーキー 田中絹代 佐分利信
敵 R・K・O 超特作
階下 一圓
電話 3-3134・3-5766

新京日日新聞
朝刊
【本紙朝夕刊十二頁】
本紙定價　一部五錢、一ケ月壹圓五拾錢
廣告料金　普通一行壹圓五拾錢　特別一行貳圓五拾錢
發行所　新京永樂町四ノ一　新京日日新聞社
電話　編輯部專用三—三二五　營業部專用三—三〇〇
發行人　十河榮忠　編輯人　松本勇　印刷人　水越內之介

床廻材　ベニヤ板　樣甲板
吉川商會
新京老松町七　電二九一三番

滿洲國の絶對安固には 關東軍の調整が必要
來年度より徹底的改編へ 中央部で鋭意研究中

【東京國通】陸軍中央部では最近の日滿兩國の國際的環境、滿洲國の現狀を基礎として今後の關東軍の恒永的兵力變組及び裝備を如何に調整すべきかに就き目下鋭意檢討を續けてゐるが關東軍の現狀を基礎として今後の事態を豫想するに

一、現在の關東軍の兵力を以ては有事の場合滿洲國內の治安維持のみにすら萬遺漏なきを期し難い

一、滿洲國を圍繞するソ聯兵力との懸隔が餘りにも甚しい結果、平時に於る國際的諸問題の解決圓滑を缺き且つこの結果平和の維持すら脅かされる恐れある事

が一般的に認識されつゝある結果、昭和十二年より關東軍の徹底的改編を實行して滿洲國の絶對的安固と積極的平和の確保を期するに至るべき模樣であり、杉山參謀次長の渡滿を以て愈々本問題の具體的研究に入るものと期待される、而して關東軍は帝國國防の第一線である以上關東軍の徹底的改編をなすとせば之は必然的に全陸軍の兵力變組及び裝備に重大影響を及ぼす　關係上これが實施は全陸軍の第三次軍政改革を齎らし從つて陸軍軍事費は相當の膨脹を避け難く叢いて十一年度軍事費豫算を以て絶對最高限度なりとしつゝある現在の財政政策は行詰りとなり新なる財政政策を樹立せざるを得ざるに至るものとみられてゐる

戰爭不可避と觀て 伊太利の戰備急

【ローマ六日發國通】四日の國防委員會以來東阿遠征軍はバドリオ元帥が右委員會の決定に基き急遽本國歸還を命ぜられたとの說が有力者間に專らである、昨年十一月東阿總司令官を命ぜられたバドリオ元帥が東阿の戰局愈々重大化し國際聯盟の石油斷交を機に斷乎たる態度に出る事は最早疑ふ餘地なく平時は一年に一回乃至二回しか召集されない國防委員會が四日の會合に續いて六日再び召集される事實はイタリー政府が最惡の事態を豫想し着々これが準備を進めつゝある證據として注目されてゐる、イタリー政府當局が事實上歐洲大戰不可避との覺悟の上に方針を進めつゝある事は最近きはだつて目立つファシスト黨軍隊化の運動の內にも看取されるが黨部では戰爭勃發の場合に於ける軍事的方策として

一、海岸地方住民の內地向け避難

一、防毒ガスマスクの普及分配

等を中心に戰時さながらの準備に忙殺されつゝある

艦種定義に關する 最後的討議終る
第二分科委で報告書起草完了

【ロンドン六日發國通】海軍專門第二分科委員會は六日午前午後に亘り艦種定義に關する最後的討議を行ひ討議五時間三十分にして分科委員會の報告書の起草を完了した、右報告は實質的にはワシントンロンドン兩海軍條約に於ける定義を踏襲、之に若干の補强擴充を行つたもので米國の主張を容れ戰鬪艦艦齡を延長した事、新たにモニターを宣言艦艇に編入した事等が重要な變更である

報告大要左の如し

艦種の定義

一、戰鬪艦　基準排水量一萬噸を超ゆる軍艦又は口徑八吋を超ゆる砲を裝備する軍艦

一、航空母艦　專ら航空機を搭載する目的を以て設備せられ且艦上に於て航空機の發着し得る構造を有する水上艦艇

一、巡洋艦　基準排水量一萬噸乃至一萬噸以下にして備砲口徑八吋乃至八吋以下の軍艦

一、艦齡基準　戰鬪艦は完成の日より廿六ケ年を經過する場合代艦する事を得、巡洋艦は廿九ケ年、驅逐艦は十六ケ年、潜水艦は十三ケ年を以て艦齡とす

一、軍艦の基準排水量とは工事完成し乘員充實し機罐を据付け且航海準備完成したる燃料等を搭載せざる排水量を云ふ、モニターに關しては從來制限方式外に置き通報艦務をも免除せるも今後は右を宣言艦艇の範圍內に編入す、但し制限艦艇外なる事從來と異ならず

東亞政策の遂行に關する 外務連絡會議
對英米協調方針協議

【東京國通】外務省では七日午後一時より次官官邸で中央出先事務連絡會議を開き軍縮會議決裂後の對英、對獨、對支外交の調整に關し重要協議を行つた、會議には歸朝中の松平大使、有田大使、武者小路大使、松永公使等出席、主として支那問題を中心に我が東亞政策遂行に關する英、米獨諸國との協調方針の決定に就き協議を重ね更に資源市場の開發に對する英、米への要望と對獨協調に關し松平、武者小路兩大使より意見の開陳あつた

英國下院で 滿洲國石油 問題討議

【ロンドン六日發國通】英國下院の討議は六日も外交問題に集中し就中質問は極東の最近の情勢、滿洲國の現狀　英國の利益等に集中されたが一議員より「滿洲國に於ける石油專賣の結果英國會社の蒙つた損失につき政府は如何なる對策を講じつつありや」との質問があり、右に對し外務次官クランボーン卿は次の如く答辯した

滿洲國石油專賣制度確立に依る英國權益の損失補償については目下關係會社と滿洲國政府との間に交渉が進捗中である、然し未だ補償金額其他具體的事項に就ては何等の協定が締結されるに至つてゐない、政府は右協定が可及的速に成立する樣充分斡旋の勞をとるであらう

ソ聯軍用機三臺 エストニア領に侵入
——エ國公使より嚴重抗議——

【タリン（エストニア）六日發國通】ソヴイエト軍用機三臺は六日ナルヴア附近の國境線を突破エストニア領土上空に侵入した、エストニア國境監視兵は直ちに右越境機に對し發砲したが、ソ聯機はエストニア領上空を約三十分間に亘り飛行した後歸還した、エストニア政府は即日モスクワ駐劄公使カール・トーフエル氏に嚴重抗議提出方を命令した

依然として止まぬ ソ聯、外蒙の暴狀
國境方面の不法越境射擊事件

確實なる筋への情報によれば依然として國境方面に於ては不法越境、射擊事件が頻發してゐる

一、東部方面

日軍東寧部隊監視兵の目擊せる所に依れば二月三日午前十時三十分、東寧東方國稅關よりソ聯兵將校一、兵十二、東高安村南端に於て不法越境、約三百米入り十分偵察の後八の字山北方四キロ方面に向ひ前進し去つた

一、黑河方面

滿軍步兵部隊の石濱中尉外少尉一名一月二十七日午前十一時二十分アイゴン上流約四キロの地點に於て黑龍江氷上調査の目的で出たところ突如ソ聯兵三名より射擊を受け滿岸に引返へしたが約二十發の不法射擊を受けた、黑河外交部辦事處より嚴重抗議の筈

一、外蒙方面

ボイル湖方面に於ては十騎內外の乘馬斥候が時々我內部の强行偵察を行ひつゝありブロンデルスも又同樣、ハルハ廟南方シヤラ方面は近時兵力增加、陣地構築、斥候、夜間ビルビ河支流ニホクの地區迄不法越境を敢てしつゝある

九月以來十七件

【チチハル國通】昨年九月以降額爾克納滿ソ國境並に外蒙國境に於るソ聯官憲、外蒙兵の國境侵犯不法發砲事件は合計十七件にして概要左の通りである

△九月八日　興安北省額爾克納右翼旗馬連屯附近に於て滿人二名ソ聯兵に拉致さる

△十二月十三日　興安北省額爾克納右翼旗永安屯分駐所より十九滿里額爾克納河上に於て滿人三名拉致されソ領ボクロフカに於て不法監禁を受く

△十二月十四日　飛行機一機十五、十六兩日に亘り二機興安北省新巴爾虎右翼旗ヘルムト上空を侵犯、滿洲國側の警備狀況を偵察す

△一月四日　新巴爾虎右翼旗ハルハイト上空に外蒙機越境偵察

△一月十四日　外蒙兵ヘルムト分駐所を襲擊滿洲國監視隊警長以下七名を拉致逃走

△一月十四日　飛行機一機越境、十六、廿二兩日には二機同樣外蒙軍用機が新巴爾虎右翼旗シヤラチン分駐所上空に越境

△一月十九日　新巴爾虎右旗ボルンデルスに外蒙兵來襲

△一月廿四日　オランホトツクに外蒙兵來襲次で巴爾虎右翼旗ボルンデルスに外蒙兵來襲（右三事件は何れも日滿軍に擊退さる）

△一月廿四日　オランホトツクに外蒙兵越境し日滿軍と交戰擊退さる、日滿軍の損害日本兵一戰死、負傷二、日系警長一戰死、蒙古兵一戰死

△一月十七、廿四兩日　ヘルムト附近調査の日滿軍は越境せる外蒙兵の襲擊を受けこと交戰の後擊退蒙古兵戰死一

△一月廿六日　新巴爾虎右翼旗オランホトツク監視所に外蒙兵來襲同所を占領す

赤色スパイ團 擧げらる

【ハルビン國通】北鐵接收によつてハルビンに於るソ聯の諜報網は完全に瓦壞したかに見られてゐたが、ソ聯側では躍起となり之が挽回に努力しその結果は相當の勢力を盛り返へした模樣で先般來赤化機關シウオスカシヤを根據とする赤色スパイ團一味二名が國外に追放され、更に又昨年末新安埠教會大僧正アレクセイ・ハヴロウイチ（五四才）元駐哈ソ聯領事館員妻アレキアンナ・ワミリエフ（二三才）一面披露員イワン・アレクモイウイチ（五五才）三名の赤色スパイ行爲暴露し、四日ハルピン發國外に追放された等の事件あり、之等は何れも彼等の潛行的活動を物語つてゐるが白系露人ハヴロウイチはソ聯に買收され法衣にかくれて白系露人の動向を偵察しアンナ・ワミリエフは又二七號として日滿軍關係の情報蒐集に桃色の暗躍を續けてゐたものである

勃利縣でも ソ聯密偵捕まる

【ハルビン國通】最近ソ聯側は滿洲國內各處の匪賊に多額の資金を提供し日滿軍の情報蒐集に大童の活動を續けてゐる模樣で日滿官憲では之に對し嚴重警戒中の所二月一日午後八時滿洲國官憲は勃利縣內でソ聯密偵滿人白殿族外五名を逮捕し無電調節機並に無電打拔機各一を押收した、又一方同縣林口に於ても密偵一名を逮捕したがこれらより見てソ聯密偵は冬期に入り更に活發となつたもの如く我方では嚴重警戒を續けてゐる

資源領土分配論 世界の輿論と化す

【東京國通】アメリカのハウス大佐が唱導した資源領土の分配論に關聯し廣田外相が去る休會明けの議會に於る演說に於て國際間の平和樹立は實に公平なる資源領土の分配にありとの主旨を闡明したが、右の世界平和觀は今日の世界政治家の輿論となりつゝある事は極めて注目されてゐる、我外務當局の調査したところを綜合するに斯かる言說を爲す政治家、評論家は實に多數に上り、米國のハル國務長官は「昨年十二月十日國際間の平和と繁榮とは合理的條件に依る原料品の公正なる分配にあり」とニューヨークに於る外交討論會で聲明し、內外の視聽を集めた外セーヤー國務次官も同じ意見を發表し、イギリスではホーア外相が昨年九月十一日の聯盟に於てこれに共鳴の演說を爲した外サイモン前外相、スノーデン、ロイドジヨージ、勞働黨副總理ランズベリー、ボールドウイン首相、佛國にあつてはサローー首相、ラヴアル前首相等がある、帝國政府に於ても斯かる風潮の實現促進に向ふべく努力する事となつてゐるが何等かの機會に具體化するのも遠からずと成行を注目してゐる

鵜澤博士 政友會を脫黨

【東京國通】皇軍未曾有の大事件永田中將事件の被告相澤中佐の辯護人として連日軍法會議公判廷に國軍の本質徹底の爲め努力しつゝある鵜澤聰明博士は事件の重大性に鑑み過日來心中深く決意するところあつたが、遂に七日に至り同事件の徹底的辯論を爲し斯かる事件の跡を絕つ爲めには萬般の係累を絕つて全く自由不羈の立場に歸る要ありとなし三十年間に亘り黨籍を置いた政友會を脫黨し、獨自の立場により責務を全うすべく七日政友會に對し脫黨の屆出を爲し東京會館に於て聲明書を發表した

有田駐支大使 正式任命さる
廿二日東京發赴任

【東京國通】有吉駐支大使の後任として南京に駐劄する事に內定してゐた駐ベルギー大使有田八郞氏に對して七日の定例閣議で左の如く正式任命された

特命全權大使　有田八郞
中華民國駐劄被仰付

有田大使は南京より歸國する有吉大使と東京に於て重要事務の引繼ぎを了し廣田外相の對支方針を携行、來る廿二日東京發神戶より上海丸で赴任の途に上る筈である

南京の壓迫 滿人大學生 續々歸國

【奉天國通】最近支那の各大學に在學中の滿洲國籍人は續々として本國に歸還しつゝあるが此等學生の言葉を綜合するに南京政府では北平天津を始め上海漢口各大學に在學の滿洲國人學生に對し排日滿行爲を强要し卒業後の就職を阻止する等諸種の壓迫を加へつゝあり學生自信も支那國家の混亂せる狀態に飽々して學を放棄する者、其他に職を求める者、歸國する者が續出の有樣である

對支問題調整へ
三省事務連絡會議第二日

【東京國通】對支問題調整のための外務、陸海軍事務連絡會議は六日に引續き七日午後一時より外務省東亞局長室に於て開催、外務側桑島東亞局長、陸軍側今井軍務局長、岡村參謀本部第二部長、海軍側豐田軍務局長、高須軍令部第三部長出席しそれぞれ出先官憲よりの報告を基礎として愼重檢討を加へたが本日の會議に於ては主として

一、北支問題のその後の情勢

一、對外蒙國境問題の對策

一、南京會議に對する根本態度

一、中央西南合作問題の檢討

を協議し三時過ぎ散會したが連日に亘る三省連絡會議の結果に關しては各方面から注目されてゐる

ソ聯國境 武裝强化に汲々

【チチハル國通】滿洲里會議決裂以來ソ聯軍部當局がソ滿國境警備兵を積極的に增加しつゝある事は各方面に極めて不可解たる感を與へてゐるが一月二日にはダウリヤよりプロペラつき自動車三十臺が赤軍部隊二百名と共に八六待避驛に增遣され更に此程モスクワ國境警備上級學校卒業の青年將校十五名をダウリヤ第五十三國境警備隊に配屬し航空科學國防指導官の指揮の下に二月一日より國境にある各監視所に機關銃の增備を行ふなど西部國境全線の武裝强化を圖つてゐる

大連より長崎鹿兒島行（每十日目出帆）
—九州への最短連絡航路—
千歲丸
大連發　十五日午前十二時（九番バースより出帆）
長崎着　二十二日正午
鹿兒島着　二十三日午前十時

	長崎	鹿兒島
一等	三二圓	三八圓
三等甲 寢臺室	一七圓	二〇圓
廣間室ソーファ附	一五圓	一八圓
廣間室	一四圓	一七圓
三等乙	一二圓	一五圓

日本郵船大連出張所
近海郵船代理店

七日の立候補者

【東京國通】七日午前零時現在立候補者黨派別

政友	三四五
民政	二九八
昭和	四九
國同	三六
社大	二八
地方無產	九
其他諸派	二二
中立	一〇〇
計	八八七
候補辭退	三一
死亡	一
新	三九四
前	三八九
元	一〇四

農務會改組 近く着手せん

有名無實の農務會を改組するか廢止するかに就て、實業部では過般來各地の實情調查、資料蒐集などを行ひ、一方數回に亘り農務科長會議の結果大體改組に決定したが目下上京中の松島農務司長の歸來を俟つて來月上旬頃改めて農務科長會議を開き最後的協議をなし改組に關する具體的方策を樹立するものと見られる尙當局の意向としては農務會をして純然たる農村指導の確固たる一機關たらしむべく一日も早く之が更生を期してゐる

松岡總裁昨朝歸任

【大連國通】山本條太郎氏の病氣見舞を兼ね資金計畫につき關係方面と折衝の爲上京中だつた松岡滿鐵總裁は七日午後八時大連入港うらる丸で歸連したが船中で語つた

大體私用で行つたので公式には何處も訪問しなかつたが對滿事務局總裁には會つた、然し別に纏まつた話はない、滿鐵の資金計畫に就ては財界當局とともにその必要を認めむづかしい質問もよく諒解してくれてゐる、此の問題は今後困難なく進行するものと信ずる、上京したのが丁度選擧期で色々なデマが飛んで弱つたよ

大村副總裁來奉 總局等視察

【奉天國通】北滿各地視察中であつた大村滿鐵副總裁は石本秘書帶同七日午前十時五十分着列車で來奉直ちに總局を視察しヤマトホテルに入つたが一泊の上八日鐵路局視察同日午後一時十九分發はとで歸連の豫定である

田中管理部長 滿洲初巡視

【大連國通】關東局田中管理部長は七日午前十時滿鐵に初巡視をなし山崎理事、中西地方部長、內海東亞課長その他の各部課長と會見、說明を聽取した、午後は各傍系會社を巡視する筈である

人事往來

▲松岡平市氏（滿洲國官吏）七日午後山海關へ
▲大澤中佐（陸軍省人事局課員）同午前吉林へ
▲福井中佐（關東軍通信課長）同
▲王玆棟氏（安東省長）同安東へ
▲大津敏氏（安東地方委員長）同

航空往來

▲東條英機氏（憲兵隊司令官）七日午前奉天へ
▲稻垣龐夔氏（憲兵司令部）同
▲本間德夫氏（國道局）同京城へ
▲岡本茂氏（會社員）同チチハルへ
▲牧福松氏（同）同

新京唯一專門店
新發賣
華年万ラーセ
兩面書

西山萬年筆專門店
新京ダイヤ街　電話（3）五六〇九番

滿洲國度量衡
大販賣!!
金物百貨店　新盛洋行
新京興安大路二〇八
電話（三）三三〇六番
支店　西脇洋行
電話（三）二二四〇番

海陸運送
倉庫保管
荷造引越
西山運送店
新京三笠町二丁目
電（3）三四四六、六二二四番

德用な質流れ
冬の洋服とオーバー類
澤山あります
新京祝町三ノ三（開花前）
三浦屋質店
電話三—三七七五番

民事、刑事、其の他一般法律事務
辯護士　別役增吉
新京東四條通二四
電話3　四〇五〇番

家具と室內裝飾の御用命は

横山洋行
支店　新京日本橋通四十六　電話三—三八三一番
本店　奉天浪速通一二十七　電話二三—三九〇番
支店　ハルビン埠頭區斜紋三堂街一〇　電話五五〇四番
ロールブラッグ　滿洲一手販賣
桐簞笥・和洋家具・窓掛・絨緞
ブラインド・リノリユウム・織物
敷物

社説

對ソ聯方針の決定
満蒙、満ソ國境の明朗化へ

一

満洲國と外蒙との國境紛爭問題は、東洋の形勢に、影を投ずるものとして等閑視することを得ず、何らかの方策によつて急速に解決せられねばならぬ性質のものである。この暗影が未だ掃除されない時に於いて、東満對ソ國境線附近に惹起された事件は著しく世人の注目を惹いた。われらは満ソ並びに満蒙の國境地帶に於いて、われらの理想として、明朗な雰圍氣が至急に打ち建てられんことを切望するものである。

二

昨日東京電報は、わが陸軍海軍並びに外務三省が三時間に亘る重要なる協議をなし對ソ聯政策に關して具體的意見を一致せしめたことを報じたその要點を概説すれば次の如くである。

一、帝國政府の不脅威不侵略の根本方針は不動であつてソ聯とはつねに平和的友好關係の維持增進に努めてゐるものである

一、この主義に基いて國境線での紛爭事件の根本的處理は不明確な國境線の確定を先決問題としソ聯政府に於いて紛爭處理の手段方法を講ずることを希望するならば上述の如き處理に應諾する用意を有する

一、但し國境線上の不安はソ聯側の必要以上の尨大なる軍備を撤去することが先決條件でありソ聯側の深甚な反省を促さねばならぬ

以上によつても、我方が切實に對ソ關係の調整を希望してゐることが知られるであらう近時傳へらるゝソ聯側の言動そしてその報道にはいかなる理由によつてか、不必要に刺戟的且つ恐怖的なものがあるやうである。更にまた支那西邊へのコミンテルンの隱し難き策動あるにも拘らず、南京上海方面に於いて頻りに國民政府との交驩をつとめてゐる事實すら判明してゐる。ヨーロッパに於いても、さきにはフランスと結び、今またイギリスとの經濟的握手を復活せしめんとするものの如くである。われらは、曾つて北鐵の讓渡に示した如きソ聯親満的態度が、再現せらるることは日、満、蒙、露その他の諸民族を含む在満全民の要望であることをこゝに確言することが出來る。

三

満蒙國境を決定すべき兩國代表の會議は遂に物別れとなつて終つたままである。その後、兩國間に守備兵の越境事件は頻々として熄まない狀態にある。聞く所によれば、満洲國側では大々的に國境地帶の再調査を行ふ計畫を有するといふ。満洲國を護る重任を負ふ當局には自ら嚴重なる決意がある。日満兩國の緊密な協調と努力こそはやがて國境を明朗化し得るであらう。

満洲國貨幣制度の將來に就て (6)

岸 惟孝

(イ)

貨幣制度の基礎に關する大勢を述べ満洲國も將來日本と共に金本位採用として進むべきを主張したるが故に本項に於ては其金本位維持に關して攻究する事とする

貨幣制度の維持に就ては如何なる形態に於てすべきやが問題である、即ち紙幣を兌換券となすべきや否や準備制度を如何に定むべきや及び如何なる機構に依り之を管理すべきやを考察しなければならぬ

大戰後貨幣制度の上に起つた著しき變化の一は金本位制度を採用せる國に於ても金貨が殆んど流通界より其姿を消し、曾つて金貨の流通せる事を誇とした英國に於てすらも一九二五年の金本位法に於て金塊本位に改むるに至つたのである、蓋し實際上に於て金の必要は其國際的關係にあるのであるから對內的には國民が紙幣に對し信頼を有する限り金貨を流通せしむる必要なきのみならず却つて金貨を流通界より引上げこれを準備として保有する事は通貨統制上より見るも亦國際關係上より見るも機宜の策なりと稱す可きである、由來日本に於ては兌換銀行條例、明治十七年七月一日より實施)第一條に「一兌換銀行券は日本銀行條例第十四條に依り同銀行に於て發行し金貨を以て兌換するものとす」と規定してゐるのである、從つて金貨の流通を見るべき筈であるが實際に於ては金を國外に輸出する場合の外は此の規定の適用を見る事なく國內に金貨が流通した事はなかつたのである、即ち日本は金貨の流通せざる金本位國で此の點全く理想的經過を通つて居るのである、依つて満洲國が將來金本位を採用する場合に於てもやはり金貨の流通せざる金本位國となすべきであり現在の國幣も銀本位であり乍ら銀に兌換せらるべき規定を有せずして至極圓滑に流通せる處なるが故に將來金本位を採用する場合にも此の方針を襲踏すべきであり萬一金の兌換を許すに於ては満洲の民情よりして其退藏は免れざる所であり特に金價格の將來は諸種の事情より考察して其騰貴は豫想せらるゝも近き將來下落を來すが如き事なかるべきが故に金の退藏により貨幣制度の基礎を危くするが如き場合なしとは保障し難い所である、依つて金本位を採用する場合に於ても金貨を鑄造するの必要なく金本位たるを以て足ると考へる

(ロ)

正貨準備を如何に定むべきやは貨幣制度を維持する上に於て重要なる問題であるが現時世界の大勢は比例準備制度を採用し其準備は金のみならず金爲替をも含ましむる方針を採りしかも其準備率を漸時低下せしめんとする傾向に進みつつあるかに見える

比例準備制を採れる國の紙幣に對する法定準備率を示せば左の如くである

米國、獨逸、伊太利、白耳義、和蘭、瑞西、エスニトア、南阿聯邦	四〇%
佛國	三五%
墺太利、匈牙利、ブルガリア	三分の一
瑞典、丁抹、智利	三〇%
波蘭	三〇%
濠洲、ソ聯	二五%
チエッコスロバキア	二〇%

日本は保證準備間接制限法による伸縮制限制度を採用し昭和七年七月從來の保證準備發行額一億二千萬圓を十億圓に擴大して居り英國は保證準備直接制限を採用の保證準備發行額の限度を二億六千萬ポンドと定めてゐる

而して日本に於ては正貨準備の四分の一迄は銀を以て之れに充つる事を許して居るのである、満洲國に於ては現在比例準備制を採用し國幣發行額に對し三分の一の正貨準備を要する事とし正貨準備たり得るものを銀塊、確實なる外國通貨又は外國銀行に對する金銀預け金となつて居るのである(貨幣法第十一條)依つて先づ從來の如き比例準備制を採用すべきや又日本の如く伸縮制限法に據るべきやを決定する必要があるのであるが其何れに據るも一長一短は免ざる處であり結局次に述ぶる通貨の運用統制さへ宜しきを得るならば其何れに據るも差支なき所であると考へる、但し世界の大勢は先きに述べた如く比例準備制に傾いて居り満洲國も此の大勢を察して比例準備制を採用した事でもあり日本に於ても將來比例準備制に爲すべしとの議論を聞く樣であるから現在の制度を捨てる必要はないと思はれる

又其比率も發行額の三分の一と云ふ所は一般的に見て非難すべきではあるまい、但し尚進んで考へるならばこの比率の如きは中央銀行の統制操作が適正に行はれるならば寧ろ中央銀行の自由に一任すべきで斯くする事が通貨運用の妙諦を得せしめる以所であると考へる

讀者の領分

歡迎投稿
紙上匿名は可なるも
必ず住所氏名明記のこと
個人の中傷はとらず

本屋のサアヴイスが惡い

△新京の殆んどの本屋のサアヴイス振りは、相當なものである

△A本屋曰く「現金を持つて取りに來て下さい」

△B本屋曰く「その雜誌は來ましたけれどみな豫約ばかりです」

△C本屋曰く「そんな本は知りません」

△D本屋曰く「大連で出る雜誌でも五分增しをいただくことになつてゐます」等々

△いや、旅費を費つて上京して運賃値下や御値切下げを運動中だらうが、その旅費運動費まで讀者が負擔させられてることになりはせんかと心配する

△むろん、サアヴイスのいい本屋もある、が惜しいかな小店で本や雜誌の種類が少い、國都文化の顏にかゝはる問題である(讀書狂)

氷上界掉尾を飾る 第二回都市對抗
愈よ來る九日西公園で

新京氷上界の掉尾を飾る新京體育聯盟主催の第二回全満各都市對抗氷上大會は來る九日午前九時三十分から西公園リンクで二百名の

選手

が參加花々しくスピード、フイガー、ホッケーの三競技が展開される第一回大會では女子部は參考記錄とされたが本年からは新にスピード、フイガーは女子部も採點し優勝盃を授與するので興味は深い、第一回大會ではスピード(安東)フイガー(新京)ホッケー(奉天)がいづれも榮へある優勝盃を獲得してゐるがさて本年はいづれが優勝するか豫斷を許さない時にスピード、フイガーは各都市ともに相當强者が出場してゐるので大接戰を交へるであらう、當日は午前九時選手入場國旗掲揚開會の

挨拶

寄判長より競技上の注意ありて直ちに競技に入る筈であるが各競技時間は左の如くである

△午前九時三十分スピード第一回男子五百米△午前九時四十分第二回女子五百米△九時五十分第三回男子五千米△十時二十分第四回女子三千米△十二時二十分第五回男子千五百米△十二時二十分第六回女子千米△十二時四十分第七回男子一萬米△午後一時三十分第八回女子五千米△午後三時第九回男子千六百リレー△三時十分第十回女子千六百米△フキギユア午前九時三十分女子スクールフイギユア△午前十時二十分男子スクールフキギユア△十時四十分女子フリースケーチング△十一時三十分男子フリースケーチング△ホッケー第一回戰A午前九時三十分B午前十一時、優勝戰午後一時四十分

日本職業野球聯盟結成さる

【東京國通】昨年職業野球團東京巨人軍の誕生を見て一年滿たぬ間に合計七つのチームが各地に出現したが之等各クラブの統制をなす爲全日本職業野球聯盟を創立の議が起り五日工業クラブで創立委員會を開催した加盟チームは大阪タイガース、大東京軍、名古屋軍、東京巨人軍、東京セネタース、金軍、阪急の七チームで原則として春秋のリーグ戰を東京、名古屋、大阪の各都市に於て行ひ全日本選手權を決定するが今春は巨人軍不在の爲歸朝後六月下旬から七月中旬の間に聯盟結成記念第一回全日本選手權試合を行ひ五回戰のリーグ戰を行ふことゝなつた

世界經濟會議招集法案
英下院で否決

【ロンドン六日發國通】勞働黨代表ジヨージ・ランズベリー氏は五日午後英國下院に資源再分割を期し世界經濟會議を招集する決案を提出したが同案は保守黨の反對により二百二十八票對百三十七票で否決された、米國民主黨の巨頭ハウス大佐が國際ニューディールを提唱して以來英國言論界にも資源再分割の意見が漸次擡頭するに至つたが、右法案の討議に際し英國下院の惑星ロイド・ジヨージ氏は委任統治領域解放の必要を强調して次の如き意見を述べた

委任統治領につき再檢討が加へられる限り國際平和の確立を期待することは出來ない勿論余は英帝國の一部たりとも割讓することを欲しないがヴエルサイユ條約の下に於て、委任統治領は英帝國の領土として英國政府に附與されたのではない委任統治領は究極に於て國際聯盟に歸屬することをこゝに强調せねばならぬ

英空軍の訪日日程決定

【東京國通】シンガポール駐屯英國空軍の極東親善日本訪問飛行は愈々二月十日シンガポールを出發、マニラ、香港、上海、鹿兒島を經由して廿五日霞ケ浦に到着する事となつた、英國最初の大型軍用飛行艇が編隊で日本に飛來する事は今回が最初で、航空史上劃期的試みとして注目されてゐる、乘組員は總指揮官シドニー・スミス氏外廿一名で、上海、鹿兒島、霞ケ浦間の航空路は日本海軍と打合せの結果左の如く決定した

一、上海廿三日出發、上海鹿兒島間を結ぶ直線航路を以て鹿兒島灣に着水

二、鹿兒島より大島南方に出で元島燈臺の南方十浬に向ひ同地點より房總半島外側に沿つて北上し九十九里濱より內陸に入り同日霞ケ浦に着水、三月一日霞ケ浦を出發往路を逆航して歸還飛行の途に就き同十日シンガポール着の豫定である

日本チーム メンバー發表

【ガルミツシユバルテンキルヘン五日發國通】日本スケートチームは五日大會本部宛にフキギユア選手國並に六日午後九時(満洲時間七日午前四時)にスエーデンと對戰するホッケーチームメムバーを次の如く決定、通告した

△フキギユア 男子、長谷川、片山、老松、渡邊 女子、稻田

△ホッケー EW木下、古屋、北澤、平野、庄司、DF、市川、早間、GK本間、補缺平本

早大軍敗退 對ニユージランドラグビー戰

【東京國通】早稻田大學對ニユージランド軍ラグビー戰は六日午後三時から神宮競技場で擧行、前半は十一對九で早稻田大學がリードしたが後半でやゝ疲れ六對十三と反對にニユージランド軍が振ひ結局二十二對十七でニユージランド軍が勝つた

外科 性病 大森醫院 梅ケ枝町三丁目 電四七四三

早大ラグビー軍 三月末來滿

早大ラグビーチームは満鐵の招聘に依り三月末來滿することとなつたが新京に於ては四月八日に満洲國との間に一戰を交へる筈で試合日程左の如くである

△三月廿九日 對満鐵チーム 於大連
△四月一日 對全學生軍 於大連
△四月三日 對全満洲軍 於大連
△四月五日 對全満洲軍 於奉天
△四月八日 對満洲國軍 於新京

金璧東氏 馬術協會へ寄附

前新京特別市長にして現龍江省省長金璧東氏は馬術獎勵の意味から満洲國馬術協會に對して金二千五百圓の寄附を申し出たが、氏が萬壽節に上京せるを機に體育聯盟の代表と會見した結果正式に體育聯盟の名に於て寄附を受納する事となつたが、右に關し田中體聯主事は感激して語る

金氏は非常なスポーツ愛好者で建國體操創始の折にも率先して普及の陣に立たれた人で馬術には特に堪能だと聞いてゐましたが、去る四日新京でお會ひして見て氏が眞に賣名的の氣持からで無く眞にスポーツ獎勵の意味から寄附を申し出られた事が實感され感激しました、「満洲國人は弱くて意氣地が無いからスポーツによつて大いに元氣をつけたい」との御意見に副ふ樣に努力したいと思ひますが、廐舍の改善、馬の購入等馬術協會としてなすべき事は澤山あります

永沼挺進隊慰靈祭に 參拜團體募集

明治三十八年二月十一日壯烈にも新開河鐵橋爆破を敢行して露軍の輸送を二十數時間阻止した我永沼挺進隊の偉勳を偲ぶ慰靈祭が來る十一日范家屯において執行されることは既報の通りであるが新京驛案內所では右參拜團體を次の通り募集することゝなつた、一般市民の多數參加を希望してゐる

場所 范家屯驛北方墓碑前に
時刻 新京發九時十分范家屯着十一時四十分(現場まで臨時列車運轉)
運賃 往復大人七十錢、小人半額
申込所 新京驛案內所(電三一三二七六)ジヤパンツーリストビユーロウ(電三一三三九三)新京長勇會(三一三一一八)同吉野町事務所(電三一三七二八)

燃料會議 德山で開く

【東京國通】満鐵と海軍德山燃料廠との協力による石炭液化工業所ではその研究を具體化するに當り石炭液化事業が國家的大事業たるに鑑み、その研究の完璧を期する爲七、八の兩日全國の石炭液化に關する智能を總動員して德山で燃料會議を開く事になつた、今回の燃料會議は科學の綜合研究の具體化としての劃期的企てとしてその結果に關しては學界、業界各方面からも頗る重大されてゐる

商況欄 (二月七日後場)

株式相場 (短期)

▲大連株式

	寄	引
五品	一八・八〇	—
豆新	二一・七〇	二一・四〇
錢鈔	一五一・七〇	—
東新	一〇〇・二〇	一五九・八〇
鐘新	一五八・五〇	一五七・九〇
満鐵	[illegible]	—
二新	[illegible]	—
日產	[illegible]	[illegible]

各地市況

▲横濱生糸

	前場引	後場寄
當限	七八六・〇〇	[illegible]
先限	七五五・〇〇	七六六・〇〇

▲神戸豆粕

二月限	四・三三	四・三三
三月限	四・一七	四・一九
四月限	四・一八	四・二〇
五月限	四・一八	四・二〇
六月限	四・一八	—

丁香廬漫筆(五八)
因業爺閻錫山(下)

此時文字通りに腰を拔かした醜態を暴露したのは閻錫山其人であつた。最も男振を揚げたのは張繼であつた。一體張繼は國民黨の前身同盟會の者同志で東京留學時代にはよく學生を煽動しては支那公使館を襲擊したものである。そんなときには何時でも學生の先頭に立つた、雀百迄踊を忘れず眞先きに飛出して兇漢を取押へにかゝつたのは老たりと雖も張繼である。國民黨內に於ける閱歷年輩は蔣の上、汪や胡などと同格であるが惜いことには直隸(河北)出身で好人なるが爲めに十年一日の如く出世せぬがいざとなると腰を拔かす軍閥などとは比較に成らぬ。

× ×

軍閥の中でも弱蟲の張學良は案外勇氣を見せた。此は十八九の時親爺作霖の命令で東支東部線の匪賊討伐に赴き投降した捕虜を片端からマグサ切りで首を切り其首を西瓜を積む樣に貨車に積んで踊り流石の親爺を喜ばした其道の天才であり稍長じては二三十分前まで仲好く談笑して居つた友人の楊宇霆を庭先きに引出し自から拳銃で打殺して顔ろきもせぬといふのだからあの際飛込んで來て兇漢を足で蹴飛ばす位のことはあらう。

× ×

閻にしろ馮にしろ張にしろ孰れも一時は北方の雄で代る代る北京に入つて天下に號令し南方派に取りて一大敵國であつたのだが、どれもこれも末路甚だ慘めで誠に今昔の感に堪えない。張作霖が北京に乘込んだときは木曾義仲が京都に乘込んだ樣なもので北京の市民から多少輕蔑の眼を以て迎へられたが亂暴な樣でも氣前がよく金使ひが荒いと云ふので內實は相當持てたものである馮玉祥の國民軍は軍紀嚴肅で掠奪などせず、よく人民保護の任に當つた爲め北京では非常に尊敬されたものだ。

× ×

閻錫山の山西軍はこれぞと云ふ惡い處もないが一兵卒に至るまで山西氣質の始末屋で滅多に金を使はない。愈々引揚げとなると轉んでも只は起きぬ流儀で何かしら持彈ねば氣が濟まぬと云ふ風だから此は北京市民から指憚された、最後に南方の北伐軍であるがこれは如何しても北方人民とソリが合ふ筈が無いからそれとなく敬遠された。さて今後乘込んで行く奉天軍の評判はどんなものか現在先鋒隊として乘込んでゐるものが非戰區域丈けで一千五百人邦人及鮮人も居り何れも禁制品密輸賭場などで生活してる連中ばかり。

× ×

若し北平天津を入れるならば此種不良分子の先鋒隊は二千にも三千にも上ると云ふ話、そして地方人民からは蛇蝎の如く嫌はれてるといふ此れは所謂舊軍閥時代のどの時期にも無かつた光景である。昨今北支の我軍憲が此等不良分子の徹底的掃蕩に着手したといふことであるがこんな連中は完全に一掃し度いものである先づ此の方の名譽を恢復しなくてはうつかり兵を關內(いや關外か)に進める譯にも行くまい。

大喫茶店 讓る
現在盛業中三笠町目抜の場所
問合電三の三七六七番

ハルピン モデルンホテル
電話2318,3818,5553
百部屋ノ中五十部屋ニハ各々風呂洗面所ガ附イテイマス、部屋代ハ一日ニ付キ國幣1.50ヨリ御在イマス
レストラン ランチ(二皿65錢) デイナ(一皿50錢) 其他飲物等ハ價格低廉 宴會ハ一人前國幣2.50ヨリ
カフエー ザクスカ(三種25錢) 飲物(40錢) 御輕食ハ價格低廉
ホテル專屬娯樂場 アメリカンバー トーキーシネマ 撞球場 紳士淑女ヘノ理髪所
ホテル事務員ハ露語英語日語満洲語ヲ解シマス

冬の室內園藝に 戶外の服裝に
定評ある 林田寫眞館
電話3-2212 中央通警察署向

鳥海川 魚料理 溫泉閣
新京一の底廉
宴會は特に御相談 三円お酒二本七品
電話③五二八一番 ダイヤ街

女給募集
北満行・旅費給す・希望者は左記へ來談ありたし、新京富士町一ノ一 鹿子木方 上野

各社レコード 蓄音器 修理は 電②3261番へ
宗智胡同202番 小関樂器店

今や世界の人氣王・見よ此の素晴しい歌と踊りを!!
フオツクス特作・シヤーリー・テンプル主演
ベビー お目見得

オール・トーキー
浪曲トーキー……
萬花地獄 第一編
片岡千惠藏 鈴木澄子 主演
マキノトーキー現代劇超特作
最後の土曜日
中野英治・山縣直代主演
自殺を決心した男は仕度い放題のことをした擧句何を感じたか?
八日より 入場料 八十錢
豐樂劇場
電話(2)1445 (2)一五八五・(2)二三四一番

外蒙赤化工作はかく成功してゐる！
最近の赤蒙國内一般事情

（完）

八、教育機關 庫倫には陸軍、工業、法政の三大學があるが、別に大學と稱する程度ではない、外蒙でかく呼稱するだけである、又中學二、小學三、があるが大中、小學を通じ夫々三年制で通計九ヶ年である大、中學では露、蒙文を以て教授し中學は特に露語に力を注ぐ、又中學は軍事教育を重視してゐる大學は支那人の參觀を禁止してゐるので内容は判明しないが程度は高くなく、實用教育を主としてゐるやうである

九、庫倫、烏得間の情況 支那人が庫倫を出る時は先づ庫倫郊外の東營子の内防分處において嚴重なる身體檢査、携帶品の檢査を施行され金、銀等の貴金屬は入齒に至る迄沒收される、携帶品の中違禁品がある場合は輕い場合で沒收、さもなければ拘留される自動車の機關部も嚴重檢査を受ける、しかしてこの檢査はきはめて嚴重繁雜であつて普通一臺の自動車（乘客十五人前後）は二日乃至三日を要ししかも支那人乘客は該分處宿泊料にして一日二元を徴收される、東營子を出て二日で烏得に至る、烏得にも内防分處があり再び嚴重なる檢査が行はれるが、東營子における裸體檢査（口腔及肛門等の）の他衣類は解き、靴、帽子も細かに裂いて檢査を行ふ、その上更に内防分處の留置場に一週間より三週間に亘り留置しこの間支那語を解する蒙古人を使つて室内の談話を盜聽せしめるがこの間、毎日宿泊料として二元宛徴收することは東營子に於ると同樣であるかくの如くであるから携行を許された蒙古紙幣二百元も略々使用しつくし烏得で釋放される時は懷中殆んど無一文となり、止むなく支那の自動車に依頼して張家口に辿り着く次第である

烏得における各種機關は左の如し

一、稅局 蒙古人廿名居つて往來貨物の通過稅を徴收する

二、内防分處 蒙古人十五名、ソ聯人五名が居る

三、貯油所 地下室を有し、その中に多量のガソリンを貯藏してゐる

四、飛行場 格納庫一、あり、飛行機は毎日曜日に一機乃至二機飛來し國境線の視察を行つて居る模樣である

五、兵營 烏得駐屯部隊として騎兵千五百、歩兵五百内防處の指揮を受け國境巡視にあたつてゐる、（筆者、兵數は誇大のきらひあり）

六、德華洋行倉庫 張家口より仕立てる支那自動車は烏得より引返しこゝにて積換を行ふため、約一平方里に亘り、幾棟かの倉庫が建設されてゐる

十、内防處及官營工場の暴動 内防處は支那の稽査場、偵緝隊、公安局、法院、監獄を綜合したる如き機關に等しいと謂へやうしかしこの機關たるや、公開裁判を行つた事なく反革命の名の下に隨意に人民の自由、生命財産を侵害し得るものだから庫倫在住の支那人は閻羅殿と稱して恐怖して居る内防處の直接管轄下にある軍隊は一千名で、皆綠色の襟をつけた灰色の長外套を着用し騎馬戰鬪、自動車操縱に熟練し且つロシヤ語を解す、年齢二十歳より卅歳までである、處長は從前恩克巴圖と稱する蒙古人であつたが現在は不詳である、庫倫にコミナットと稱せられる官營工場があつて職工三千人を擁し、羅紗、靴、綿布、氈帽子、馬具一式皮革などを作つてゐる技師、管理員、工場長は皆ソ聯人である、然るにこれらソ聯幹部と蒙古勞働者間に反目あり、蒙古人の反ソ運動は止まずコミナットの放火事件は二度もおこつてゐる、犯人は家族と共に銃殺された、本年五月にも彈藥庫の爆破未遂事件があつたが犯人は同樣銃殺された

東滿
漢法の威信地に墜ち 西洋醫果然繁昌
兩醫師會對立して仁術亂る
衛生科對策を考究

【吉林支局發】當地滿人側に於ける醫療機關としては一般市民の傳統的信頼を受けてゐた漢法醫と近代醫療設備を施した西洋醫の二者に分れ從來漢法醫間に於ては會員約三百名を以て漢醫師會を又西洋醫間に於ては會員約五十名を以て西洋醫師會なるものを設置して業者間の融和親睦、共存共榮の實を圖ると共に各種醫學の合議研究等に資してゐたが、然るに現在に於ては一般市民に對する當局の徹底せる衛生思想普及と教育施設の完備に依る民衆の衛生知識向上と相俟つて未だに從來の原始的且因習的治療法を遵守施行してゐる漢法醫への民衆の信頼は日一日と低下の一途を辿りつゝあるに反し西洋醫の科學的療法に對する信頼は患者の急速なる現代醫學への理解とに依り加速度的に増加の傾向にあるため省城三百の漢法醫間にはこの儘推移するときは生活戰線に一大異狀を來すであらうとの見地から西洋醫師會に對する各種の誹謗排撃宣傳を行ひ患者の吸收策に大童の態であるが、最早市民の信頼を取り戻すことは到底不可能となり漢法醫間では他の職に轉向するもの倒產するもの續出する傾向あるに鑑み吉林警務廳に於てはこれが將來を憂慮し、第一の打開策として現代醫學の講習會を開催科學的治療の認識を深めしむるところあつたが、尚警務廳衛生科では漢醫師會、西洋醫師會の二者分立は兩者間に軋轢を生じ易いと共に衛生取締上醫師間の統制上からも面白くなしとの立前から之れが對策に就いて研究中のところ愈々近く兩者を合併内容充實業務擴張を圖ると共に躍進吉林醫師界の淨化に努め且吉林醫學界の統一に乘り出すことになつた

馘を賭して 語學研究盛ん
吉鐵從事員懸命！

【吉林國通】吉鐵では來る六月管内全從事員に對し語學試驗を行ふ事となつたが本試驗に合格せる者のみ滿鐵語學試驗に應ずる事を得るものであり昨年六月制定せられたる從事員語學習得規定によれば滿人從事員にありては本年一月一日より起算して三ケ年、日本從業員にありては二ケ年間は猶餘期間の後檢定試驗の四等以上に合格しない者は從事員たる上に於て一つの重要なる資格を失ひ劣悪待遇を受ける外ないので、最近上も下も日滿語の習得に懸命となり、各所に實地練習の怪しげな語學を用ひて黯々たる融和風景を現出してゐる

吉鐵の出札、小荷物競技

【吉林國通】吉林鐵路局では「快適なる旅行」を目指し今までに各種競技會、訓練等を行つて來たが今回最初の試みとして旅客事務全般に亘る競技會を左記により開催し、迅速、正確、丁寧のサービス向上に資する事となつた

一、二月二十日牡丹江及び圖們に於て、二月二十一日新站及び吉林に於て

二、競技種目は出札競技と小荷物競技に分ち

三、滿人從業員及び日本語に上達せる鮮人從業員を成可く多數參加せしむ

而して各種目とも一等より三等迄に賞品を授與するが、本競技會成績如何では今後も屢々開催する筈

商店員の素質向上計り 映畫會開催

【吉林支局發】滿洲國官吏消費組合が當地に設置されるや吉林日本各商店側に於ては小賣物價の合理化、サービスの改善等を圖り顧客の誘致策に大童となつてゐるが尚吉林商工會議所に於ては小賣商店の營業合理化各商店員の素質向上の一端に資する爲六、七日の兩夜に亘り民會樓上に於て「更生及び優良店舗」の二映畫を上映一般に無料公開せしめた

南滿
金が嵩んで掃除が出來ぬ
清潔會、補助金增額を申請

【吉林支局發】吉林清潔會に於ては民の衛生上又は市街美保持の見地から水郷吉林の清掃に萬遺憾無きを期すべく努力を續けてゐるが事變以來急激に膨脹した邦人の移住とこれに伴ふ新開地の續出に清掃區域の擴大と相俟つて清掃人夫の增員、塵芥箱の增設、塵芥運搬者の增加等々諸經費は嵩む一方なるにも拘らず邦人側の之に對する補助は僅かに民會當局よりの月額五十圓が支出されてゐるに過ぎず現在に於ては柴市より徴收さる滿洲人側の清潔費約一千七百圓を以て充當してゐる現狀なるも、これも解氷期に至れば必然的に消滅する他に之が充當費の捻出策が無いので今回右補助金の增額申請陳情するこゝなり五日日本民會當局に陳情書を提出するところあつた、因に該陳情書に依れば清潔費を滿人側同樣徴收するとせば約七百圓の巨額に上ることになつてゐるがこれが實施は目下の現狀では到底不可能との見地から民會當局より應分の補助を俟つ外はないと云ふにある

圖們商工會正副會長決定

【圖們國通】圖們商工會ではかねて正副會長の受諾難で遺憾を唱へられてゐたが關係當局の熱心な斡旋もあり、四日愈々會長には國際運輸支店長原田辰雄氏、副會長には共益社の西澤源一郎氏が就任と決定した

事變以後における 滿鐵社員數五割餘激增
但し今後の採用人員は激減

【大連國通】滿鐵では滿洲事變以來滿洲經濟建設の主流をなす社業の躍進的發展と共に資本金を八億八千萬圓に增加し、新線建設產業開發につき滿洲國と協力して來たが之に伴つて同社員の數も驚くべき增加を示し、事變前迄三萬二千六百五十二名の社員は十一年一月末に於て五萬二千六百九十九人となり五割餘の激增を示してゐる、年度別に社員の採用狀態を示すと

▽八年度新規採用
大學、專門學校出 二一六
中等學校出 二二八
鐵道省より採用 七四五
中間採用 六、一五七

▽九年度新規採用
大學、專門學校出 三八九
中等學校出 二五三
鐵道省より採用 八〇〇
中間採用 七、三九九

▽十年度新規採用
大學、專門學校出 四二四
中等學校出 七〇五
鐵道省より採用 五三六
中間採用 三、三六〇

▽十一年四月の定期採用者數
大學、專門學校出 三二〇〇
中等學校出 約、八〇〇

即ち年度始めに於ける所謂學校出の定期採用は十一年は絕頂として十二年度よりは激減する明年は事務、技術を合して大體二百人程度の新採用を行ひ、十三年度よりは更に減少する見込である、此外社員に達しない臨時傭備が二七一九名である、之に對し退職者は九年一九四七、十年上半期一二七三、死亡は九年三四五十年上半期二一一、社員給與に於ては新入社員の増加により一人當りの給與は、社員月給九十五圓七錢、雇員日給二圓八十八錢傭員日給二圓六錢であつたが十年の九月に於ては社員月給八十八圓十八錢、雇員日給二圓五十四錢、傭員日給一圓八十二錢となつてゐる

小村侯銅像を
滿鐵社員會で建設計畫

【大連國通】米國の鐵道王ハリマン氏の手から滿鐵を救つた恩人小村壽太郎侯の功績を永久に殘す爲滿鐵社員會では同侯の銅像を滿洲の玄關大連に建設する事に決定、準備委員會を組織、準備を進めつゝあるが近く南全權大使、松岡竹下諸氏等の贊成を得て本月末正式委員會を組織し建設に着手することになつた、銅像は總費廿五萬圓を投じ大連驛前廣場（新築される驛）に建てる筈である

日滿軍警の勞苦偲び 慰問袋を募集
市役所民政署滿鐵等共同して

【大連支社發】王道樂土の建設に酷寒朔風を冒して治安肅清に任じつゝある皇軍の勞苦を忍ぶとき赤滿洲國軍警の勞苦も察するに餘りありとして大連市役所、大連民政署滿鐵の外市内新聞社及各團體後援のもとに慰問袋の募集を始めてゐるが、一個五十錢程度のもの現金でも差支へないとのことであるが内容品は腐敗しない滿人向のもので締切は二月末日迄である

瓦房店の萬壽節奉祝

【瓦房店支局發】瓦房店の萬壽節は迚みし寒風も靜まり早朝より日本晴のなごやかな好天氣に惠まれ各戸の軒頭に掲げられた日滿兩國旗は微風に翩々として滿洲國帝室の彌榮と無窮を祝福するの感あり、復縣公署では午前九時より公會堂において萬壽節奉祝の式典を擧げた參列者は在瓦各官衙要人地方有志を網羅し日本側より谷本警察署長、中根地方事務長等代表の參列あり嚴肅且つ盛大裡に同九時半閉式した

學理的 綜合治療術
◎純正指壓療法 ◎高等電氣療法 ◎中心強健療法
適應症
○胃腸病 ○婦人病 ○神經痛 ○心臟病 ○淋病 ○蓄膿症 ○神經衰弱 ○頭痛 ○腎臟病 ○氣管支カタル ○特に肩のコリ ○齒痛
○中風 ○高血壓症 ○肋膜炎 ○脚氣 ○乳汁不足 ○ぜんそく
其他諸病に適す
新京三笠町三丁目五（みかさや内）
綜合物療 皇法電療所 宮崎
電話取次（3）四七六七

瓦房店大石橋間の列車往復數過少

【瓦房店支局發】瓦房店大連間の列車は毎日一時間毎に往復し瓦房店在住者の利便を計つてゐるが、その半面大石橋方面の往復に就てはその時間不便にして居住者間に不滿の聲高く近く何等かの運動をなすべく傳へられてゐるがその實情を見るに大石橋行きは朝六時五分次が七時三十五分其次は十一時の「はと」で「はと」沿線管内に熊岳城の外停車しないので瓦房店人としても午前七時卅五分發に乘車せねば午後〇時半迄は列車の便に與へられない現狀にある瓦房店人は大連方面に對しては普蘭店及大連行の外他中間驛は大したる要件を有せず、去つて大石橋方面行は大石橋、奉天、新京、内地行等は稀にして中間驛行要件が最も多くそれは管内と云ふ密接な關係を有するので官衙の不便は別として居住者の不便は至大なるものがあり、早く何等かの形式でこの不便を補ふべしとの要望の聲が高い

建築技術者檢定試驗

【大連支社發】大連市建築規則に依る主任技術者檢定試驗は三月二十七日から三十日迄の四日大連伏見臺南滿洲工業專門學校に於て施行されることになつた、受驗希望者は三月二十日迄に所定の檢定申請書を提出すべく、試驗科目は▽第一級 建築意匠、建築一般構造、鐵骨構造、建築歷史、設計製圖、鐵筋混凝土構造、建築法規、口述試驗▽第二級 建築意匠、建築一般構造、鐵筋混凝土構造、建築仕樣及見積、口述試驗

南滿電氣 交通株式會社と名稱變更

【大連支社發】南滿洲電氣株式會社は曩に滿洲電業株式會社の創立に伴ひ電燈電力等電氣事業の分離により、殘された都市交通業務のみをもつて營業を續けてゐたが愈四月一日から資本金五百萬圓の大連都市交通株式會社と看板の書換により甦生の門出に出發することに決定した模樣である

お酒は慶典

見よ！新進花形の三大傑作發表！

武裝移民小說 男の戀 山岡莊八
男二人心に誓つた仲にも祕密があつた！何故？男なりやこそ此の涙 苦しい戀を秘めねばならぬ男の意地こゝに描かれた事實は餘りに悲痛だ。滿洲武裝移民の青年とその美しい花嫁に絡まる哀々切々の實話。

時代小說 十手無用 中野實
面白い諷刺だ、捕物の名人でもない岡ッ引が切端詰つた奇策、十手を投げ出してあやまりながら犯人を白白へと導く、中野氏が腕に撚りかけた近來の快篇。

時代小說 武道傳來記 海音寺潮五郎
武士の名譽も悲しいお美代も思ひ切つてこそ眞の人間と覺悟をきめた哀れ惱みの織部和三郎—萬人の涙をそゝる名作。一人の娘二人の若侍に絡む人間眞實の心を描いたもの。とても面白い。

歌舞伎 新派 新劇 女形座談會
出席 市川松蔦・河原崎國太郎 市川松莚・片岡仁左衛門 尾上菊次郎・曾我廼家桃蝶 花柳章太郎・英太郎 中村芝鶴・河合武雄
女形の日常生活は男らしいか女らしいか◇舞臺で氣を使ふ女形◇女形の色氣はどうして出すか？◇モダン定九郎と榮屋風呂珍談◇女形だけにある舞臺の失敗◇苦心する藝と羽左衛門の名人氣質◇夫婦役者には戀がある◇昔の役者氣質◇贔つたお客と有難いひいき等々

■名人を語る◇信念の植木職（荒木十畝）◇延壽太夫の心（小野賢一郎）◇吉右衛門の精進（小笠原長生）

議會解散物語
一擧に四百六十餘の代議士がフイになる議會解散の裏おもて、政黨の驅引、昔からの解散風景、今や選擧の風塵まさに高き時最も興味深い讀物。

日章旗の感激 三名士
日本人ならでは感じ得ざるこの大感激！

■眞劍勝負の心がまへ（佐藤本社々長）
荒木・大角・本庄 三新男爵の逸話

永野全權物語

將棋今昔話 名人關根金次郎

日本拳闘選手權大會
小池對高津の大熱戰
猛虎と云はるゝ小池！爆彈と謳はるゝ高津！鮮血に輝く榮冠を獲得した奮戰ぶり手に汗握る痛快近來の白熱讀物だ

世に出る人に 子爵 齋藤實
學窓を巣立つて社會へ出る人の爲めに、一世の偉人が懇切を極めた訓話。味讀一番正に千金の價値。

伊藤・齋藤・岡田 三總理大臣の教訓（兒玉拓相）
氣宇雄大の伊藤公、肚のどつしりした齋藤子、動かない岡田大將等三總理の大面目を見た兒玉拓相の談

時代小說 妖棋傳 角田喜久雄
現代小說 美しき獵人 三上於菟吉
ユーモア小說 青春五人男 サトウ・ハチロー
現代小說 珊瑚の鞭 加藤武雄

戰爭小說 花咲く潜望鏡 福永恭助
令孃から接吻を賭けられた二人の海軍將校の競走、果して何れが勝つ？

長篇實話 まぼろしお蘭 三角寛
大東京の裏面に媚を賣る美女の驚くべき數奇な實話

現代小說 海の女 大佛次郎
月夜、武治はマリの室を訪れた、灯を消した闇の二人

▲冒險小說 廢都の白女王 南洋一郎
▲長篇講談 幕末俠客傳 大島伯鶴
▲新巖窟王（村瀨東二）

高橋是清翁と腹問答 漫畫 和田邦坊

花形女優人氣話
入江たか子の美貌術◇飯塚敏子の宣傳術◇田中絹代の純情可憐術◇山路ふみ子の八方美人術◇堤眞佐子の宣傳術

日の出 三月號
東京牛込 新潮社 五十錢 （振替東京一一七四二）

家庭

皮膚の美
アパートやビルディングに生活する婦人方へ
（冬）こと

▽…アパートで生活してゐる方やビルディングで事務をとるやうな職業を持つていらつしやる御婦人方にとつて、冬は美の大敵です、それは一日中溫かいしめきつた室内に居て水分を含んだ空氣にふれることが少いからです。特に滿洲ではそれが多いから注意しなければなりません。

▽…そのために皮膚はかさ／＼になりなかには皮のむけるやうな方さへあります。これ等は小皺をつくる原因になりますから、十分に手當をなさらねばなりません。

▽…コンミール（食料品屋にあり）と蜂蜜をほぼ同量に混ぜ合せこ袋に入れ、糠袋のやうにして微溫湯で洗顔しながら使ひます。袋は丸く上へ／＼とお顔をなでるやうにいたします。これは血液の循環を大變よくいたします。さて洗顔がすんだら榮養クリームを皮膚にすりこみマツサーヂ致します。

▽…又、冬は脂肪性の食物を多く攝り勝ちですが榮養は必ずしも美容に效果あるものでありません菜食も適當にお加へにならなければなりません。

母親にとつて大切な子供の家庭教育
常に子供は母親に見做ふ！
必要な母親の再教育

賢母が子供に對し、特に教育するといふ意識をもつて訓誡し指導するといふ話が數多く殘つてゐる。小楠公の母の場合などはこの例である。かかる特別の場合は記事としても興味深いし、人の注意を引くので殘るのであるが、特別の場合でなく、溫い家庭の雰圍氣の中に於ける自然な薰育も見のがせない。

模倣性、感受性の強い子供はすべてに於て母親の見やう見眞似をする、母は心の持ち方起居、動作等、すべて見て居られる、居られないにかかはらず注意せねばならぬ、母が意識的に子供を教育することも必要である。近頃兒童の心理の研究等がなされてゐるが一通りのことは知つて置く必要がある。即ち、兒童を對照とした學問研究の結果の大要は知つておく必要がある。と云ふのである。近年母の再教育が問題となり世の母親達に對して子供の保育とか教育とかの問題に就て大に注意を**喚起し**認識を深める事につとめてゐる。我が國でも昭和五年、家庭教育振興に關する訓令を出し以後母の會等が盛んになつた。文部省母の講座も今年は五百名の多數が五週間の長い間講義を聞いた。家庭教育の再認識をせんとしてゐるのは一人我が國のみでなく、世界一般の風潮である。これに反對してゐるのは勞農露西亞である。彼等はあたかも試驗官の如く、次々に新しい試みを見せてくれる。彼等は家庭は非社會的なものであり、追々なすべきものであると云つてゐる。子供は國の子供、社會の子供であるから**社會が**教育すべきであると云ふのである。日本では近頃盛に學校と家庭との連絡が叫ばれてゐる。保護者會、父兄會など**これが達成に**つとめ、學校と社會の連鎖も盛んであるが、まだこれ等は保護者や父兄が積極的に立つて出來たものではない。消極的なものである。家庭と學校とはどこまでも理解し、互に知り合はねばならぬ。家庭の要求も希望も學校は知らねばならぬ。米國では全國的な大きな兩親と教師との協會がありこれは、一八八四年シカゴで出來た母の會から始まつたものである。この協會は教育の目的を理解し實効をあげ學校を理解し、要求を確信しとなり、教育上の選擧に對して聰明な關心を拂ふ等のことを目的としてゐる。英國には全國的な兩親教育同盟といふものが、千八百八十八年に出來て居り、現在通信學校や教員養成の學校まで持つてゐる。これは兩親の教育を主とし、間接には學校と家庭との連絡にも盡力してゐる。米國、英國も任意的な結合である。獨乙では法律で學校に委員會を作ることを定めてゐる。二ヶ年の期間を設けて、委員をえらび、時としては學校當局に對して强制的な**態度を**とることもある。伊太利にもこの例がある。これらに比べると我が國はまだ漠然たるものである。現在學校教育が進んだとは云ふものの、社會の非教育的な勢力は一層强くなつてゐるから、子女の性格を作るために根本的に、家庭教育はどうしても重要なものであります。

マスクは
布製のものが良い
感冒の猛威に安全な豫防法

▽…流感豫防にマスクの普及された事は喜ばしい事です一體このマスクの目的は一つには冷たい空氣が直接鼻から呼吸器に入らないやうにもう一つには感冒の病原菌が入らないやうにと云ふ二つであります。

▽…ですから理想的なマスクといふと自分の吐いた息は全部外部に出て吸ふ空氣は新鮮なのが濾過され、殺菌されて入つて來るのがよいのですが市場からは却々さうした理想のものは得られません。

▽…然し皮製や、防水布製のものは通氣の穴は空いてゐる樣ですが、小さな四ツや六ツの穴だけでは、結局自分の吐いたものを又吸ひ又吐くといふことになりやつぱり布製のものがよいとふことになります。

▽…そして毎日中のガーゼを取替ると共に、マスクも度々洗ひたいものです。

簡單に出來る ドライクリーニング

普通のお洗濯では出來ないもの――つまり褪色しやすいものとか、厚地のもので乾きのにぶいもの等は、ドライクリーニングしなければなりません。しかし、ドライクリーニングは（相當）高いものですから一々洗濯屋に出すことは不經濟です、それに洗濯屋の方でも、右から左に急いではやつてくれませんから急ぎの場合なんか間に合はないこともあります。で、もし家庭で簡單にやれて、その上至極經濟的なドライクリーニングの方法があれば、實に重寶ではありませんか。先づ、アムモニア水を一四倍にうすめたものを用意しこれを約五勺ぐらゐの揮發油に五、六滴たらしたものをこしらへますそして霧吹器の中に入れて、汚れたものにまんべんなく吹きかけるのです、さうしますと、揮發油は（汚點）になつてゐる脂肪分を溶解しますしアムモニア水は鹽分を溶かしますから、汚布の上を清潔なブラシでかるく、ていねいにはきますと、すつかり汚れを取除くことが出來るのであります、汚れが落ちましたら、今度はその上に清潔なタオルか布を清水にしめしたものをおいて、アイロンをかけますと、見事なドライクリーニングが出來上ります。クリーニングを施す前に、一度すつかり汚布にブラシをかけておくことは勿論です、またアイロン仕上げの時に敷くタオルはあまりぬれすぎたものでないやうに御注意下さい

今日の話題

▽二月八日は針供養の日に當ります。針に對する謝恩の行事で、婦人の優しい心持を現はしたものです。

▽「伊達家記錄」調べて見ますと我國の植ゑ疱瘡、即ち種痘の起原に就ての面白い記錄がございまして、八十九年前の弘化四年二月八日に當時宇和島藩主伊達侯の抱え醫伊東玄朴が伊達侯の息女正姬に種痘して美事成功した事が記されてをります。

▽大雪による列車事故の始めが明治十六年の二月八日でありました、關東一帶の大雪で横濱新橋間の列車運轉不能となつたのであります

▽明治卅七年の同じ日仁川沖で日露開戰の第一砲火が開かれましたが、この時始めて無線電信で「敵艦發見」が報告されたのであります。

お料理獻立
ニユーヨーク・プデキング

寒い時には、あたゝかいプデキングが皆樣に喜ばれますから料理法を申上げませう

【材料】（五人前）メリケン粉六十匁、牛の生脂六十匁、ベーキング・パウダー十匁、卵一個、りんご一個と四分の一、白砂糖四十五匁、（外に）大匙三杯、牛乳一合弱、バタ少々

ソースの材料 牛乳一合、鷄卵の黄味一ケ、白砂糖十二匁、メリケン粉少々

先づ牛脂を刻み、メリケン粉ベーキング・パタウダーを鉢でまぜ、卵牛乳を加へて粉種をつくり、りんごは皮と芯をすて、砂糖煮し、茶碗にバタ粉種、りんご、粉種を入れ、三十分蒸してお皿にとりソースをかけます。

けふの番組
（M・T・O・Y 新京放送局 八日土曜）

朝
六、三〇 建國體操（滿語）
六、五一 ラヂオ體操（東京）
七、一〇 氣象通報（大連）
七、一五 中等滿語講座（大連） 講師 秋父固太郎
七、四〇 中等日語講座（奉天） 講師 近藤喜助
八、一〇 朝の音樂（レコード）（大連）
一、ピアノ獨奏 A春のさゞめき B ボロネーズ クリスティ
二、ヴァイオリン獨奏 Aホ タ B子守唄 カール・フレッシュ
三、管絃樂レオ・ファル接續曲 ウエーバー管絃團
八、〇〇 經濟市況（東京）
九、〇〇 早晨演奏
九、三〇 料理獻立
九、四〇 經濟市況（大連）
一〇、〇〇 家庭講座（奉天） 卒業期の女性へ（二） 勝本節子
一〇、二五 家庭メモ
一〇、四〇 經濟市況（東京）
一〇、五九 時報（東京）
一一、〇〇 ニュース（東京・引續き新京）
一一、四〇 經濟市況（大連）

晝
〇、二〇 晝の演藝（レコード）
軍歌 赤道越へて 帝國海軍々樂隊
流行歌 赤道まつり 久富吉晴
流行歌 滿洲想へば
流行歌 月の國境 音丸
流行歌 遠きあこがれ 伊藤久雄 小林千代子
〇、四〇 建國體操（滿語）
一、〇〇 白天演藝（奉天）
清唱 一、甘露寺
二、珠簾寨 玉秀
三、鶯夢 韓
唱 呂國華
胡琴 劉振東
一、二〇 ニュース（滿語）
一、三〇 成人講座（滿語） 富與人生（三） 實業部文書科事務官 王旭之
一、五〇 下午演奏（大連）
二、〇〇 經濟市況（滿語）
引續き 日用品値段（東京）
二、五〇 經濟市況（東京）
三、〇〇 ニュース（大連）
三、三〇 經濟市況
三、五〇 ニュース（鮮語）
四、三〇 ニュース（鮮語）
引續き 演藝（英語）
四、五〇 ニュース（東京）
五、〇〇 子供の時間 第二回なぜ／＼座談會 柚木卯馬 石津元 永島守 佐治夏雄 茨木翠 坂本和子
五、二〇 コドモの新聞（大連）
五、二五 氣象通報・番組豫告

夜
六、〇〇 ニュース（東京）
六、二〇 今晩の番組・官廳公示
六、二五 政府公報（滿語）
六、三〇 舞臺劇 ―東京明治座より中繼― 新薄雪物語 景 刀鍛治正宗家の場 同 風呂場の場 同 仕事場の場 松本幸四郎 中村吉右衛門 澤村宗十郎 外大勢 竹本連中
七、四〇 落語（東京） 大佛餅 蝶花樓馬樂
八、〇〇 時事解説（東京） フランス内閣更迭その他 佐藤忠雄
八、三〇 時報・ニュース（東京）
引續き ニュース・經濟市況
八、四五 氣象通報・番組豫告（滿語）
九、〇〇 舊劇 御碑亭 審永名票（奉天）
一〇、〇〇 北滿の時間（哈爾濱）

落語「大佛餅」
蝶花樓馬樂さん
（後七・四〇東京より）

蝶花樓馬樂さん

この噺は、古くから三題噺で、袴着の祝、大佛餅、新米の盲乞食の三題から出來てゐる。昔ある所に大きな骨董屋で泉屋清之助といふ人があつた。ある時の事十一月十五日の七五三のお祝の時、子供で袴着の祝をするので、大勢の客を呼んで御馳走をした、客が歸つた頃から雪が降り出して來た「今少し早く降り出せばお客に傘をさしあげたもの」と清之助が話をしてゐると、店先に六つぐらひの子供が煙草の粉を貰ひに來た。子供が煙草の粉を貰ひに來るのは變だとよく聞くと、實は父親が怪我をしたので血止めに使ふのだといふ子供の後に盲の乞食が少さくなつて蹲つてゐるのでこれを助け上げいろいろと清之助が聞くと、これが昔木場の問屋で庄兵衛といひ、茶道の友達であることがわかる。そこで御馳走を出し、最後に互に好きな道だからとお茶をたてる、菓子がないので、近所の大佛餅を買ひこれを出す、庄兵衛はこの大佛餅を喉へつかへて大騷ぎをするその途端庄兵衛の兩眼が開いた一同二度びつくりした、ところが眼は開いたが今度は言葉が鼻にぬけるさては大佛餅をたべたので眼から鼻へぬけた。

小兒科專門 太田医院 新京神社南横 電③3839

子供の時間
第二回なぜ／＼座談會
【後五時東京より】

この前の「なぜ／＼座談會」が評判がよかつたので又第二回を催すことになしました今度の問題は次の四つです

（イ）眞空の惡戯
（ロ）松の木の腹掛け
（ハ）摩擦
（ニ）さびないハガネの正體

座談會出席の子供達は杉並第一と第九の兒童、應答係は平塚小學校長でお馴染の柚木卯馬先生。關屋の小父さんが進行係をつとめます。

歲末同情週間 寄附者芳名

▲二百九圓五十五錢藤影幼稚園▲百五十圓丸山直助▲百圓岩間甲斐之助▲五十圓宛地方事務所親和會、女學校校友會休金次▲三十圓宛武重警官、稻川利一滿鐵共同浴場▲二十圓藤森闘郎▲十圓上原金次郎二郎、皖元醫院▲二圓井原新京支店▲一圓五十錢阿部善一▲一圓一錢日本タイプライター會社▲一圓宛横尾定、多田龍象、金榮貫一、池田權四郎、丸山益三、小林靖直、滿鐵理事公館無名氏、宮澤重彌、山口神次郎、坂本治一郎、橋國三一▲五十錢宛小林惠治、紺重龜藏、堀井益三郎、大江利夫、無名氏、無名氏、無名氏、宇野太郎、加川勉、長谷川和雄、大島重義、大橋正明、岡村稔、渡邊孝助、直駒重一、滿壽屋呉服店、富川哲、伊藤商行▲四十錢楊世勳▲二十錢加藤眞一、無名氏、川口佐一、田中幸次▲二十錢宛樋口忠一郎、大森猛雄、下川謙夫、園田久吉、杉谷田鶴子、綿引續、上野盛雄、坂田茂、森親志、堀井滿里子、猪狩謹一、兒玉辰雄、佐藤弘、石谷松枝、谷田中明夫、無名氏、村岡純夫▲十三錢鶴田萬夫▲十二錢齋藤▲十一錢木村滿明▲十六錢千葉八十四▲十錢宛崎山信義、藤井久、山際新藏、畑野德男、小松健三郎、篠塚芳一、加藤哲之助、根守壤、横瀬大八、吉田タマノ、竹下義行、吉田倉藏、藤田新吉、柳隆二、小野寺武治、鈴木久藏、赤津美邦、伊藤禎章、關谷初五郎、大津山明、河村博、白石春雄、野々山三二、宮田伊作、吉野博、山下忠作、吉村高、枝村榮、多久島末氏、千布高正、小田龍三郎、鯉沼兵士郎、小組新京出張所、櫻屋商店、久保田見三、西泰信、三上松夫、杉謙高、根本資農夫、千葉彌次郎、吉田岩太郎、齋藤千代次、林英信、佐藤晃、細井泉、本山十三、松井仁夫、山田文英、米澤みつ、景介、池田清、白崎海紀、多田廣道、稲井森田、無名氏、無名氏、無名氏、伊藤室平、無名氏、小川林三、瀬川百、萬田、水野宏吉、松本定敏、Y・T・生、宮崎浩、一谷清明、海積次明、太田洋吾、李世德、松下靜美、矢島正久▲八錢高橋傳▲五錢宛李珍福、鯉沼兵士郎、鯉沼兵士郎、無名氏、吉村親春、赤川孝一、李氣鳴、濱口、山本定▲五圓宛國都ホテル食堂一圓、藤井佳三郎、村上正之助▲二圓宛劉潤田、田中電氣齋藤會▲一圓宛地村總太郎、齋藤健吉、荒木茂子、濱田、長谷イ、渡邊金太郎、渡邊セ川松子、岡田久子、明石富士代、藤田悦子、松尾次六、飛渡林作、張鏡源、敷島仲居、尾崎初彥、波木周治、石川ハナ、藤山カヲ、木名瀬西三介

宮木タツ、池谷儀三郎、増原一三、後藤由生、寺本昇彥、長尾次郎、服部芳一、熊谷豐、小森仁三太、田村次郎、三宅亮三郎、加藤徹、垣田與郎、長内次郎、玉置由五藏、瀧源勇次郎▲五十錢宛王子衛、川上榮、董蔭青、山下博藏、本田武、川上吾平、城川豐松、突廻吾郎、菊池愿治、松村昱三郎、西岡增太郎、淺井孝藏、平岩正風、米澤勝此古、中屋商行、同、米澤勝此古、同、重久もと、和田宗太郎、條原キジユ、佐々田安夫、宮腰愼吉、大谷愛三郎、同、小幡、王顯曾、魏陸三、馬潔民、馬春陽、茂庭、孫秀山、蔣個勳、劉國梗、無名、無名、宮本雅令、增津勝、伊藤龜雄、山下箪作、堂田榮重、鶴田ケサ、小笠原善男、竹下直哉、夏田隆二、盛田廣作▲三十錢宛小形龍治、村川喜政、小野春治郎、堀敏夫、安宅理、秋月淸三郎、析川三雄、源勇、三國光治、池田しま子、千葉勇三、本田則八、岡田惣作、三宅林次郎、石崎節藏、堺末松、小中時二、橋口原藏、佐藥鶴龜人、毅田クコ▲二十錢宛西田末吉、淺沼長次郎、若吉常二郎、一松壽命、川端長三郎、笹原岸川、伊藤眞、門松一郎、瀧元晴男、本田正次、中川甚助、馬渡作藏、杉森政雄、安喰勝造、安井傳吾、小野重留五郎、吉原儀六、山口武一、中濱良次、無名、中野代作、杉木ミシチ、保振魁、宮本百々、森憲逸、貝崎シスヱ、萩原トクヱ、磯村喜市、上遠野、古瀬安子、入江淸喜、濱村ハル子、西川豐、澤野豐次郎、角川雄吉、藤瀨、勿梅伊之助、西常次郎、吉田忠助、藤咲德壽、西口福次郎、蒲地貞雄、山本甚次郎、松尾鶴一、富川彌吉、杉本八百嘉、山井勝二、小林健作、無名、本田、井下信次、山下石本信三、前島直吉、宮森甚太郎、喜造、安部貞子、安部二郎、中村カフエ、田村一郎、福望月春男、福井惣一、東、末井、嚴田芳前、角田榮雄、三木元善、岡靜江、落合吉雄、泉政吉、里岩原雄、東島明男、渡邊右衛門、小林保次郎、松尾信男、渡邊勝、田村英男、憲藤高四郎、大谷末座利、大内英吾▲十五錢宛井上行雄、小林洋江、前田長吉、荒木虎雄、島崎五太郎、藤本幹雄、板元衛門、無名▲十錢宛麥田點太、崎山政夫、森永喜藏、尾崎敏子、井上梅子、池本華彥、室元宇吉、永島正、野村吉之助、岡村健、田村民夫、濱田、日向玉江、渡邊知文、山本幸作、上原三忠、中島袈裟治、小野孝次郎、金澤爲太郎、久保正夫、笹原忠夫、富田久末明、北村麗之次、藤江饒、丹野、山田榮助、小島常雄、山田秀雄、島野、新久保員義、溝上又藏、山形重一、田中吉廣、原田濱次郎、田所假一、畑尾光興、赤塚弘、廣上菊光、長塚、中獨長治、獄崎操、中田義雄、無名、西田興喜知、淸水淸秀、龜山彌吉、吉田武志、德森鶴松、増田居太郎、成瀨英一、平塚一郎、大澤一延、吉田松治、内山平治、高橋良二郎、吉永宗川上一夫、下司幸市、長谷川壽一郎、白木秀輔、掛井恩木正淸、伊藤春雄、高晴芳幸、後藤三男、山本實敬、志樂幸一、松下末晴、貴島利夫、種千田、鶴田、大平多吉、有水福田三雄、鎌田淸春、高木一雄、本橋千代松、南義一、橘本幸一、下松宗雄、宗像都、加藤一男、多か子、内田巧、福本廣政、宮崎正志、勝目早苗、念子淸策、中島三郎、夏田安國、八澤憲太郎、太田達三、森本一雄、遠藤正勝、木善彥、新聞治作、速水榮三、高階淸、松尾幸祐、藤井萬覺、福永治衞、早崎正道、矢島勝良、空屋政盛、上野寅彥、山田淮、光武澤太、大保喬、吉武新、赤塚吉兵衞、背生清治、大石正巳、眞鍋菊藏、田邊登、石田芳太郎、宗光美文、春日三雄、鮫島忠弘、森政次郎、武山智德、山崎正義、久野茂正、小川由喜、萩源義一、波等野正雄、崎本三郎、佐久間傳、塚原豐、中野隼太、奥田義雄、川口獺、小泉敏、河南利明、濱田勵、大概正二

ラヂオの御用は 東京無線 電④九二〇番

試驗の坂道

お父さん お母さん

手をかしてお やり下さい！

漸く八合目まで辿りついた試驗の坂道―だが、―これからが一難儀、こゝで疲れてしまつたら、折角の今迄の勉强も水の泡、落第の憂目を見ねばなりません。

お母さん、お父さん――手を貸しておやり下さい。お子樣は永い受驗準備で、ヘト／＼に疲れてゐます。たゞ、無闇と激勵する許りでなく、頭に榮養を與へて疲れを癒し、明快な腦力を養つて上げねば可哀想ですが、それには「頭の榮養劑はれやか」が一番です、朝と晩に一ぷく宛、千萬言の激勵よりどんなにその方が子供の爲になるか、それは試驗の結果きつと喜んで戴けると思ひます。

受驗學生には是非奬めたい！

工學士・法學士・商學士 有元史郎先生

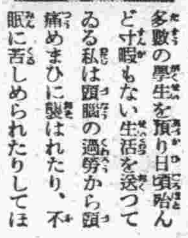

多數の學生を預り日頃殆んど寸暇もない生活を送つてゐる私は頭腦の過勞から頭痛めまひに襲はれたり、不眠に苦しめられたりしてほと／＼困つてゐたが、此の時人から「はれやか」を奬められたので服んでみると今迄試みた事のある頭痛藥と違ひ胃腸に副作用がないらしく頭の疲から晴れ／＼として甦る爽快に感じるので意外な效目に驚いた程ですが試驗勉强等でひどく頭を使ふ連中には實に好適の藥だと思ひます。

◆勉强する、物を考へる、心配する、悲しむ、喜ぶ――すべて精神のはたらきは鐵といふ頭の榮養素をどし／＼消費して行くものであります。隨つて頭を使へば使ふ程鐵の消費量はそれだけ多くなるのでありますが食物の中に含まれる鐵はホンの僅少ゆえ試驗勉强に熱中するお子さんや毎日執務に追まくられる旦那様、家事に忙がしい奥様がたは兎もすると頭の榮養缺乏を來し、疲れたり頭痛めまひに襲はれたり記憶力が減退したりするのですから、斯う云ふ場合は鐵を主劑の「はれやか」で充分な腦榮養を補給するのが最も合理的です。

はれやか

頭の榮養劑

頭痛・頭の疲れ・記憶力增進に

（全國藥店にあり） 藥價 0.30 0.50 1.00 2.00 3.00 5.00

文藝

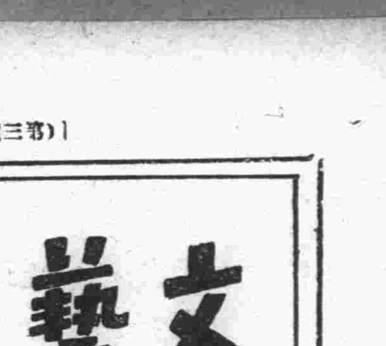

新年文藝選外佳作

雪(上)

宮崎マサ子

何時だつたか銀子が、古くすゝけた芥川全集を何處からか引つ張り出してひもどきながら、その中の小説「芋粥」の主人公に、其の性格から來る雰圍氣が似てると笑つた程彼井上の印象は何處かそのやうなものを彷彿とさせてゐた背を猫背にしてうそ寒く歩くその姿銀子に云はせれば「さながら路上の塵を一つ〳〵數へて行くやうな…」の形容通りにほよ〳〵と歩を運んでゐる姿人々の瞳に觸れるのをつまりちよつとでも注視されるのをまるで罪惡をでもやつたかのやうに臆病そうな彼の瞳こうしたタイプが彼女のあのやうな聯想をひきづゝて來たのかも知れない。情熱、理智希望、若いもののみの所有する此のいづれをも持つてゐない人間、又他人を追ひ越して進むだけの氣力もない否!有つしそれを氣がねとしなければならない人間、こうした性格はゆがんだ境遇を運命に反映させ人々には無意識に輕い程度と嘲笑を反映させ、已れには嬉びに對しても悲しみに對しても唯泣くとも笑ひともつかぬ笑顔しか現はし得ず餘儀ない忍從を反映させてゐるのであつた。であるからあの勝氣で近代的なおよそ彼とは一番遠い色彩の性質であるはづの課長の娘銀子とのひそかな關係はむしろ不可思議なコントラストと妙な心理の動きとを感じるのであつた。

×× ×× ××

「井上さん」

電柱によりかゝつてバスを待つてゐた彼は、はつとしてふり返つた。

「何處へいらつしやるの?」

それは銀子だつた。

「やあー」彼の瞳のばつとかゞやいたと思ふと「今ひけた所ですよ、君は?」何處へと言ひかける間もなく銀子が

「あ、そう〳〵私貴方にお話する事があつたわ」

「どんな?」

「こんな所じやア云へない事、何處かへ行きませうよ」

妙に謎めいた言葉に氣にかゝつたがそれよりも此の頃何處かよそ〳〵しいやうな彼女の態度に(氣のせいかな)と否定しながらもなほ何か不安の雲を感じる彼だつた、でも先にさつさと歩き出した彼女の後を、主人の口笛に尾を振つてついて行く小犬のやうな躍る氣持をおさへつゝついて行つたのは言ふまでもない。そして何か面映ゆいやうな氣持でレストランのドアを開けてボックスにおさまつたのである。銀子が默つてコーヒーの匙を廻してゐるプロフイルをそつと見つめながら、彼は戀人らしい想ひにひたつてゐた。この女はどうかした折に非常に美しいと思ふ事がある本當に此の女は自分を愛してくれてゐるのだらうか、だが何か其の底にはしつくり相容れない漠とした何ものかがあるやうな氣がする。だがその愛が本當だつたとしたら、此の俺の何處が好いんだらうと思つたりした。俺の何處が……とはあらゆる幸福な戀人が相手に穿鑿したい?だ。まして彼女のやうな性格の女はこのおれの何處に美を感じるのだらう、その時ふと現實を取りもどした彼は先刻の彼女の言葉が氣になり出した。

「そう〳〵お話つて何です」

「あたしね……」女はちよつとためらつて窓外に瞳をちらつと向けたりしながら

「あたし今度結婚する事になつたの」

とわざと何んでもない事のやうに言つて彼女は白々と相手を見つめた。あだかも化學者が試驗管の反應を見つめる時のそのやうな瞳で。

「えつ?本當ですか?」

さすがに顏色の變つた彼は大きく息を呑んだ。

「嘘だとお思ひになるの?」

「い、いや」

(何をそんなにお驚きになる必要があるの?)と言つたやうな相手の瞳にもろくもくづれる理性をおこしに勢一ぱいの反撥をしながら、でも悲痛と失望にゆがむ表情をどうする事も出來なかつた。

「そうでしたか、知らなかつた」彼はうめくやうに云つた。

「……」

「お、お目……出度う」

「……」

ナンダ、つまんない、やつぱりこんな男だつたのか、ちらと相手に一瞥を與へた彼女は砂を嚙んだやうな味氣なさを覺へた。彼にももつと手應へのある男と言ふものを見出したかつたのだ。何時もの同じ感情でなく、この男にもこんなに强い迫力があつたのかと感じたかつたのだが……。此の男はどうして嫉妬が起きないのだらう、どうして怒らないんだ、どうしてだらう、こんな事を望む方こそお目出度いかも知れない。彼女はひきつるやうな嘲笑から嫌にあらあらしい殘忍性をゆすぶつて

「今月の中旬頃になると思ふんだけど、式の時は來て下さるわね?」

「……」

「ねえて?」

「……」

「井上さんッたら!」

春の網膜

桃北好澄

ゆふぐれのとりあつめたるもやのうちしづかにひとのなくねきこゆる(北原白秋)

A

トビスの映畫を見て來た眼にさても寂かな地光ではある

思出すと不思議と白い海鳥の味がした

あゝ此の錯覺は黄昏よりもおとなしい

B

夕空(ウミ)に游ぐ氷花(ウロコ)の不貞ぶてしさよ

ヘツプバーンの體臭のあくどさはどうだ

霧にむせて しんなりと、ソレカラ・ソレカラと人々は思ひ擲けた

C

ちぎれ雲、眼にしみる昧爽

子供等のくまなく澄んだ瞳の中に

御手な觸れたまひそ、黄金燦光!

列强の政策と平和機構(一)

H・F・アームストロング

"FOREIGN AFFAIRS"の昨年十月號卷頭論文に同誌の編輯者ハミルトン・フイシュ・アームストロング氏が「列强の政策と平和機構」と題したものを書いてゐる。以下、その要點を紹介する。

× ×

ウヰルソン大統領は世界大戰について屢々「戰爭を終らせる戰爭」といふことを語りそして勝利のモメントをつかんで國際的な平和安全の組織結成をやつた。國際聯盟がそれであつた。聯盟は戰爭にうちひしがれたヨーロッパ大衆のイマヂネイションと希望とに火をつけた。聯盟を智的なまた道義的な基準になるものゝやうに考へこれを援助する連中があちらこちらに現はれた。だが多くのヨーロッパの政治家たちには、聯盟は最も良く見た所で無實な偶像としか見えなかつた。中には何らかの自國の目的達成すら聯盟によつて出來るだらうと考へたものもあつた。捲き添へ喰ふのを怖れたものもあつた。大多數は忙しく、懷疑的で、面倒臭がつてゐた。規約をこしらへた連中は、むろん、四年を越ゆる戰亂の後の分裂し破壞したこの世界で、聯盟がその肩に廣大且つ新味ある責任を負ふてもいかにそれがハンデイキャップづけられるかを知つてゐた。先づ始めよ、偉業は短時日では成らぬ、さう考へて自分を勵ましたのだつた。また幾分懲罰的な規約を有した點が將來難問題となることも豫見してゐた。

一九一九年の頃には、國際聯盟は多分理想主義的な連中には最も尊い集合的な組織體として受け取られたものであつたらう。より現實的で、實際家たる連中にはそれ程でも無かつたのだが。同じやうなことは諸植民地の決定についても言へる。だが大戰の直後殘りかへられた地圖は當時は最善の地圖だつたのだ。

長い歷史の經過を通觀すれば、聯盟は社會組織の方向に於いて相當な前進をなした。尤も、アメリカの退出はかなりにこの效果を減少させた。戰役の國際的諸事業にアメリカは或ひは公式に、或ひは非公式に參加したが、何れの場合でも必ずしも自利のみを圖つたのではなかつた。しかし「ジユネーヴへは行かぬ」といふアメリカの決定は戰後の歷史にモーラルな轉回點となつて殘つたのは事實である。

爆擊機

滿洲學術振興を悦ぶ

近時滿洲に於ける文化科學大いに振興の兆あるは聖代の目出度き現象として悦ぶべきである。滿洲經濟年報派新京イデオロギー派、滿洲評論派、そのほか財政部、中鐵方面にも俊才あり北鐵派も集結されつゝある。『滿鐵調査月報』『滿洲評論』斷然生彩あり、その他『滿洲行政』『滿蒙』等との勢ひに追隨してゐると思はれる。所で思ふことは、近頃日本では何々賞とか何々獎勵金とか、さういふ文化の進展への好意ある援助が大いに行はれてゐるやうであるが、滿洲ではこの點大いにさびしいではないか。わづかに、滿鐵の獎學財團が數へられる位ではないか。餘裕ある方面、職として文化のことに當る局など、すこし動いて貰ひたいと思ふ。(建設徒生)

學藝消息

△矢原禮三郎氏 目下旅順に歸省中、『映畫評論』へ中國映畫に關するエッセイを寄稿した、十日北平へ歸る

△芥川光藏氏 編輯映畫「稔境熟河」は松浦和雄氏の作曲を入挿P・C・Lで錄音完成した

△藤原義江氏、佐藤惣之助氏は去る五日、比谷公會堂での「滿洲の夕べ」に出演した

▲外務書記生試驗 三月十六日より施行、願書は二月末〆切、詳細一月三十一日官

和服 洋服 樺屋衣服店 新京吉野町二丁目(ベル八番人形) 電話三一二五一

ノート

報

▲大上末廣氏 『滿洲行政』二月號に「滿洲農村經濟再論」を執筆發表した

▲山下明氏 同上誌に「國策映畫論」を執筆した

▲『民政部調査月報』 滿洲國民政部から創刊された

△先日の文藝座談會の寫眞が出來ました、三十錢御持參下さるか小爲替三十二錢學藝部宛御郵送下さい(係)

△諸方面に寄稿依賴狀を出した所、早速續々と玉稿に接し感謝してゐる

書架

本欄紹介希望の新刊は本社編輯局宛一部御送附相成度し(係)

△創作工藝(二月號)卷頭言「教育の風化作用」赤頭巾生「森永藝術創作秘話」高橋千代三郎「東北農村工業品展をみる」茂木三郎「ニッケル鍍金法」中島斌雄「蟬當温め器の考案」池本惠治「人造石の作り方」深田長治「所謂樂燒」池田文痴菴「川土多崖」其他(東京市芝區田町一ノ一二、創作工藝獎勵會、一〇錢)

△日本海商業委員會資料(第二輯)本篇には日本海沿岸諸港の特質についての最近の調査が收錄されてある(東京市麴町區丸內三ノ一四、日滿實業協會、非賣品)

△日滿實業協會通報(第十九號)滿鐵及滿洲國々有鐵道貨物運賃の改正についての滿鐵發行數字を八十八頁に收錄(發行所同上)

△工事年鑑 これは合資會社淸水組で刊行した菊倍一六八頁のグラヴュア美本である(東京市京橋區寶町二ノ一、淸水組非賣品)

△氷原 これは新京詩人社パンフレットの第二輯、菊判一〇頁に近東綺十郎「凍路章」白河諒「懷郷」安崎信男「獨樂」服部區佐「るりぢゅ」佐和山一郎「亡び行く色彩」等の詩、室町哲二の短歌「北滿空の旅から」等を收む(新京日本橋通五五新京詩人社、一〇錢)

△女醫界(二月一日號)卷頭言「先づ知らしめよ」吉岡彌生「近況隨筆」雲備山人「日支親善論」其他(東京市麴町區飯田町一ノ二八、至誠會二〇錢)

△滿洲經濟情報(二月一日)「滿洲國貨幣政策の現段階」「作物より見たる滿洲農業界の現狀及將來」其他資料時事、雜報等(大連市敷島町八、二日滿實業協會滿洲支部、十五錢)

△滿蒙知識(二月號)末次虎太郎「軍縮會議脫退と國民の覺悟」兒玉秀雄「地を廣く海外に選べ」吉田廉三郎「日滿支三國提携への認識」竹內重利「帝國の地理的情勢と海洋發展の重要性」五十子宇平「北支に於ける產資源の槪況」荒基「滿洲商工移民の考察」須永良太郎「第四次農業移民入植地踏査槪況」熊谷伊三郎「移住後の第一次農業移民團の動靜」其他滿蒙時事、中屋重業「肉彈挺進隊」等記事充實を示してゐる、(東京市神田區三崎町二ノ三四、滿蒙知識社、一五錢)

△文化農報(二月號)木村靖二「日本農民の窮乏とその解決の爲に」住江金之「南の生命線を訪ねて」大木生「農業界の新說」丹羽四郎「問題となつてゐる問題」木村伸一「支那の强精果物の話」カーレル・カペック「園藝春秋」等(東京市麴町區丸ノ內一ノ八、文化農報社、二十錢)

淋疾にウラルゴール

日英米佛 專賣特許

淋病に就て

男子の淋病は其の病源地帶である尿道內の淋菌を撲滅せざれば、到底根本的に全治しないのである。然るに從來の藥品及び療法は實に多數あるが、此の目的を簡單安全に果し得るものは一として無い。

たとへば內服藥を服用し、尿と共に尿道を通過させるも、其の效果は尿道粘膜の表面にある淋菌には作用するが、尿道粘膜細胞下を蠶食しつゝある淋菌は、內服藥にては到底死滅しない。また銀劑溶液の注入等は水溶液のため、尿道彈力により直ちに外部へ流出し、尿道內の殺菌時間は僅か數分に過ぎない。かゝる短時間の作用にては粘膜潛在の頑强なる淋菌に對しては、其の效力頗る薄弱である。其他の機械的療法も一利一害ありて適確なるものなく、斯くして淋疾の治療期間は頗る長日月にわたり、此間に於て患者は不攝生の都度、或は時候の變り目毎に、再發の憂目を痛感し、其の苦惱たるや甚だ大である。

茲に着眼し、多年苦心研究の結果、從來の藥品及び療法の缺點を一掃し、尿道內或は膣內の淋菌を最も效果的に、しかも簡單安全に治療すべく創製したのが日、英、米、佛、專賣特許ウラルゴールである。

U. 143

ウラルゴールは殺菌力强き銀劑と粘膜深達性に富む色素劑とを、化學的に結合して粉末とし、此の粉末は直ちに溶解する細き管中に入れてある。故に之を尿道へ挿入すると、外管は直ちに溶解し、內容の粉末は洗滌、注入等の如く外部へ流出する事なく、尿道彈力によつて却つて、尿道粘膜に平等に分布密着しつゝ其のまゝ徐々に溶解浸潤しつゝ、數時間にわたり連續的に殺菌作用を營み、茲に始めて、尿道內及び膣內の淋菌が死滅するのである。實に之は他の藥品及び療法の到底企及し能はざるウラルゴール獨特のものである。

この長時間の連續的殺菌作用を有するウラルゴールの效果と用法は次の如し。

一、豫防用としては、短管一本を挿入すべし。
事後 二十四時間以內に短管一本を使用すれば、よく豫防の目的を達し感染の不安去る。

一、初感染後、日尙ほ淺く粘液分泌の程度なれば、短管三本入を使用すべし。

一、慢性、或は再發は、最初に短管十本入を使用し、次ぎに中管十本入を使用すべし。

一、惡性か、或は數年にわたる固疾慢性症は、短管、中管の次ぎに長管十本入を使用して徹底的に治療し、再發を防止すべし。

(治療用としては一日一本或は二本使用の事)
(使用に要する時間、一本僅かに二、三分)
(殺菌作用持續時間、一本にて三時間より六時間)

附言

ウラルゴールは內容が粉末なれば、水壓力なく從つて、後部へ淋菌其他の汚物を移送する危險なし、また長時間の作用中も、無刺戟にて副作用なく、平常と何等異なる所なし。使用法も頗る簡單にして安全、携帶にも便利なり、之等の諸點も亦、本品の大なる特長である。

ウラルゴールは單に二三の博士、或は一二の病院にて實驗したるものに非ず、幾多の專門家の研究實驗を經て發賣したるものにて、その獨特の效力と、簡單の使用法とにより專門醫は勿論、專門外にまで着々として使用せられ名聲益々高し。未實驗各位は卽時、之を使用して快心の結果を得られよ。

日、英、米、佛、製法專賣特許

ウラルゴールの種類と價格

短管三本入	(豫防用、初感染用)	クリーム・カバー付	〇円七五
同 十本入	(少女器用、子宮頸管用 男子慢性及再發初用品)	同	二円〇〇
中管十本入	(男子慢性及再發用 女子尿道及膣用)	同	二円五〇
長管十本入	(男子慢性固疾用)	同	三円〇〇

(外に大量入、病院用あり)

類似名あり、ウラルゴールの短管、又は中管或は長管と必ず御指定を乞ふ。全國の藥店及びデパート藥品部にあり。若し品切れの時は直接發賣元へ御註文あれば代金引換其他便宜の方法にて直ちに送附す。(前金註文は送料弊社負擔)(郵券代用にても可)

實驗各博士の說明書進呈

藥種貿易商 發賣元 東京市日本橋區本町三ノ一 友田合資會社 電話日本橋(24)二八〇一 七四八〇 七四七 七四九 振替口座・東京・一九三八

大連市浪速町 銘茶

自店特製 電熱 ほうじ茶

一號 壹磅 壹圓貳拾錢
二號 同 九拾錢
三號 同 七拾錢
四號 同 五拾錢

袋布向春園 電話(2)四四四五番

看護婦、附添婦、家政婦
お需めに應じ急速派遣致します
新京看護婦會 新京室町三丁目七 電話(3)六九七三番

地球印 名刺・ハガキ 招待狀 台紙 滿洲總代理店
活字鑄造販賣
紙型鉛版製造
高級美術印刷
花田印刷所 大連市監部通一九 電話二・三四二六番 振替大連三三五番 (電略)(ハ)又ハ(ハナ)
滿洲國輸出入稅卒表
滿洲國輸出入申告書
其他稅關諸用紙

新高飴

安價て美味い
ボッチャン ジョウチャンの散歩のお供
東京日本橋通七ノ二 福田支店
新高製菓大連工場

カフエー銀鑼東隣
入船町三丁目一
電(三)五三九〇番

大學病院の强壯劑!!
貧血に=衰弱に=病後に=
九州帝大醫學部研究室 栗原武晃先生創製
婦人產前產後、コドモ營養不良に
斷然ヨクキク……コロイド鐵ペプトン
特約店 日本賣藥會社
發賣元 福岡市 天洋社藥務部 大連、奉天 ハルビン

COTY
POUDRE DE RIZ
コテイーの粉白粉

佛蘭西化粧品界の第一人者 コテイーは十二種の色調をもつ粉白粉と三種の色調をもつ水白粉を完成して居ります御選擇の方法と配合によつて皆樣の自然美は何んなに輝やかしきを增す事でせう

佛國コテイー化粧品會社代理店
大連私書函二百二十二

◉廣告の御用命は……電話三、三三〇〇番へ◉

家庭

日本女子齒科醫學專門學校

○齒科醫師の開業資格
○齒科醫學士稱號認許
○募集定員＝百五十名
○出願期日＝三月末限

【學則と入學案内送呈】
新築擴張移轉地
東京市大森區大岡山

給費生 卅名
共濟部 卅名 (採用)

擴張記念のため前例なき大特典提供
二月末日までに急ぎ申込の事―期日嚴守

婦人職業戰線の驚異

職業戰線への婦人の進出は年を追ふて益々活潑になつてゐるが、その收入の點に於て、地位の不動、將又結婚後支障なき點に於て、蓋し女子齒科醫師の如きは第一に擧げらるべきである。宜なる哉日本女子齒科醫專本年度の求人率を見れば百人に對し四百人、實に四倍の驚異的記錄を現出してゐる。

さて職業撰擇の秘訣は
女子齒科醫師の
素晴しい就職率
―十人に對し四十人の求人率―

あらゆる職業戰線の分野を通じて女子の進出の目覺しさは近代資本主義の一過程と見られてゐますが、事實が大の男をノックアウトするに至ると、今更のやうに世間で驚歎の聲を擧げます。女子齒科醫師の如きは蓋しその尤たるものと云へましょう。就職率だけで見ても日本女子齒科醫學などは卒業生の四倍と云ふ前代未聞の求人率を示してゐます。

今を盛りの軍需インフレ景氣と云へども到底足元にもよりつけません。

何故にこうも素晴しいのか？一應女子齒科醫師の正體を檢討して見ましょう。女子齒科醫師には左の五つの職業上の優位性があります。第一に將來益々社會から要求される職業である事、第二に女性に相應しい高級職業です。第三に無資格者の摸倣が許されぬ特權營業である點、第四に結婚後でも何等の不合理なしに職に從へること、最後に何れの地でも開業なし得る點であります。

殊に齒科醫師の如き手先の技術を主とするものには細心で熱心で器用な女子を必要とする上に、患者の取扱振りにかけて女子が喜ばれて居るに拘らず現在男子の開業齒科醫師は全國に一萬五千名程ありますが、女子の齒科醫師は僅かに一千名に過ぎません。この點も引張り凧の原因でしょう。

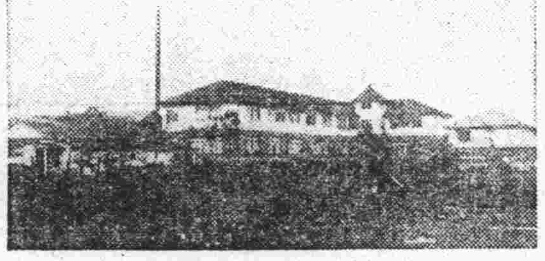

増築落成の女子齒科醫專

これから職業をお選びになる方々にとつて地位の上にも收入の上にも、女子齒科醫師は最上位と云へましょう。手近かな産婆、看護婦、女事務員、小學校教員、女子藥劑師等を考へて見ましても到底あらゆる條件にかけて、齒科醫師に及ばないやうです。

奬學資金提供と
苦學の出來る
共濟制度

女子齒科醫師が如何によい職業であるかと云ふ點は判りましたが、さてどうして齒科醫學專門學校を卒業するか、經濟的な點もあり相當考慮を要します。所がこゝに前例のない特典が、前記日本女子齒科醫學專門學校に本年度から設置されました。第一に奬學資金の提供即ち給費生の採用です。本年は卅名までを採用するとの事です。これは二月末日の締切りです。第二に學費は出せるが食費まで出せない、働きながら勉強がしたい、と云ふ人達に對し學校内に共濟部を設けて、家庭敎師や家事手傳に斡旋の勞を取る事になつてゐますが、これは專門學校としては全く前例のない特典でありますが、男子の苦學と異り、特に學校の斡旋があれば案外樂に苦學が出來るでしょう。尚詳細は東京市大森區大岡山の同校に御問合せ下さい。

處生法・上手下手

手紙の書き方一つで
成功の鍵を掴む
◆この秘訣心得おくべし◆

上手な處世法として手紙の書き方が如何に重大であるかは云ふまでもないことであるが、世の中には手紙が書けないばかりに、或は下手な手紙を書いて、信用を落すばかりでなく、みすく大きな損をしてゐる人がある。反對に手紙の上手に書ける人は他人の心を完全に掴んで、思はぬ儲けをすることが出來る。そればかりでなく、手紙はその人の性格を現すものだとさへ云はれ、人の心を掴へる程上手に書けた手紙は唯一の成功の鍵だと云はれてゐる。有名な名士の手紙を見ると實に、ひしくと胸を打つ上手な文章が書かれてゐるが、どうしたらこんな上手な手紙が書けるか、どんな手紙の下手な人でも思ふ通りの手紙がすらくと即座に面白い様にかける方法があるか

今日本一の完備せる、「手紙大辭典」だと大評判になつてゐる一名「手紙書く時これは便利だ」と云ふ六百餘頁の本がある。この本は手紙講習會十數年苦心の末編纂された、理想的な「手紙講義」で組合せ式と新案辭典式の長所を採つたもので初歩の書簡文から、手紙文の法則、日用文、商用文、候文、ハガキ文、口語文、男女間愛の手紙、その他凡ゆる手紙の書き方と、數百の文例を掲げて懇切に講述したもので東京銀座西二の一中央書院にハガキで御申込みになれば定價二圓のところ

特價壹圓七十五錢で、その上第一附錄に「日常百般處世書き方」一名「代書いらず」を添へて後金でお送りする由この名著、この特典を見逃さず成功の鍵を掴つて下さい

只の四圓以下の會費で中學講義録全學期を卒業
他でマネの出來ぬ日本一安い會費内容最新式で大特典付き提供、今が入會の絶好期！「内容見本」急送す
ハガキ申込次第
東京・銀座西二丁目
昭和模範速成中學會

季節の珍味

手輕に出來る
洋食の
拵へ方と食べ方

…冬の季節の珍味として重寶がられる肉類でも、料理の仕方一つでうまいものにも、まづいものにもなる。今時どんな田舍でも肉類や野菜で上手な洋食位出來なくては文明日本の恥である。…「手輕に出來る洋食の拵へ方と食べ方」は斯界隨一の東洋軒主人の著述だけあつてこの一册で如何なる洋食の拵へ方も食べ方もすぐ習へる洋食の外に菓子類の拵へ方までである。

▼同書は東京銀座西二の一中央書院に申込めば定價一圓二十錢を特に此の際送料共七十錢にて後金引換へで送本するとのこと。

『富士』三月號
讀切り大傑作號

お待兼ねの「讀切り特輯號」です一篇毎に持味の變つた力作揃ひ！先づ一册！三月號こそお忘れなく！

現代小説 **愛する權利** 川口松太郎
不思議な運命の下に生れた左吉と濃江。左吉は東京へ、濃江は藝者に、早くも兆す戀の受難！

時代小説 **虚無僧系圖** 吉川英治
一難去つて又一難！追手の危難を逃れて又もや背後に迫る第二の危難！覆面總勢十人の怪人物！

▲時代小説 **敵討極樂手形**（惡代官と左文字左門の大殺陣！）三上於菟吉

▲現代小説 **七色の太陽**（ナミエと英吉再會の日はいつか？）中村武羅夫

現代小説 **夢みる都會** 加藤武雄

時代小説 **慈悲心鳥** 三角寛
繁子の心も振捨て、清吉は家出をした。東京へ―靜子、繁子、清吉をめぐる愛慾の渦紋はどうなるか。
（戀の殺人鬼山窩娘菊奈の山刃！果然捲起る戰慄の嵐！）

痛快講談 **濡髪長五郎** 神田山陽
相手は濡髪！美人侠客奴の小萬の戀患ひ！

▲漫畫探訪 **邦坊人生突進記**……和田邦坊

▲新作落語 **桃の節句**……柳家金語樓

時代小説 **翡翠侍** 白井喬二
お蝶千之助の危機！彼は果して救はれるであらうか。波瀾萬丈！愈々面白い

初段になるまで……瀬越七段
圍碁の手引として之程分りよい講義は他にはありません。

演藝面白帖　傑作漫画集　映画界噂話　漫画大笑館

名士と名流 感激クラブ
▲お節句氣分……前川千帆
▲探　點……片岡敏夫
▲力餘る人夫……井崎かずを
▲犬　雛……志村つね平

現代小説 **晴曇** 久米正雄
あゝ戀の復讐に敗れた脱殘の貞子を迎へた辻村の惱み。一方には國千代との約束、一方には親友愛野の貞子への戀！不吉な彼女の運命や？愈々最高潮の場面！

諧謔小説 **奇人群像** 佐々木邦
奇人少將を中心に捲起す諧謔の快場面續出

問題の大傑作 **紅白の絆** 菊池寛
厚一を中に一人は末を約したる小子、一人は大臣夫人の令嬢。而も三人が幸か不幸か、同じ屋根の下に起臥するとは。編面は急轉直下息詰るばかり

時代小説 **三村次郎左衛門** 小島政二郎
義士傳を描いて文壇第一人者の稱ある小島政二郎先生の大傑作。

現代小説 **雲に咽ぶ月** 竹田敏彦
浪曲界の名花二代目雲月に秘められた骨肉血涙の半生史！

武勇講談 **白刃の改悟** 桃川若燕
鷲尾八流極意の一手！正か邪か？龍虎相搏つ兩劍士の大血戰。

仇討物語 **幽靈畫師** 土師清二
母を手にかけた仇は誰だ？怨の一念、鬼氣迫る戰慄の大仇討。

諧謔小説 **戀愛川中島合戰** 益田甫
佳人櫛子さんをめぐる奇想天外の戀愛戰線記。益田氏の快作。

武道奇談 **七歳の花婿** 田邊南龍
忠義の二字が生んだ武士道奇談。徹頭徹尾面白い評判の名講談。

探偵小説 **黑衣の妖魔** 楠瀬正澄
誰？誰？人か鬼か、女裝の怪死體！犯人は果して脱獄囚か？

時代小説 **股旅女日記** 平山蘆江
無雙！夫の仇を狙ふ男裝の美女が痛快無類の大殺陣。

純愛物語 **愛の戰士** 明石鐵也
田園から都會へ、眞實の愛に更生した勇敢な愛の戰士！

侠客講談 **笹川繁藏** 神田光陽
痛烈悲壯！天保侠客傳中の華笹川繁藏と飯岡助五郎の一騎打。

心中哀史 **爪合戰** 邦枝完二
惡業行の横紙破りに、今は絶體絶命のお加代庄太郎が愛情の爪合戰。

●定價五十錢（送料三錢五厘）振替東京二三九二〇
東京・小石川 大日本雄辯會講談社

銘酒鑑

釀造元 森川商店
本店大連市若狹町・支店哈爾濱・新京・奉天・錦州

釀造元 西郷屋
大連市仲町 電話四九・四〇九番

釀造元 神田商店
旅順市乃木町 電話三二五番

釀造元 滿洲酒造合資會社
大連市越後町 電話二三一二三番

國都の躍進を阻むもの
鮮魚類の高値を如何に處置すべきか
一向に平常化せぬ物價

滿洲國における家賃と物價が途方もなく高いことは日本内地では滿洲土産話の一つになつてゐるほど有名であるが最近土木建築事業の一段落と共に所謂滿洲景氣も下向きとなり漸次落ちつきを示してゐるのに物價と家賃だけは依然として事變當時のやうな高價を續け一般の批難の對象となつてゐる、いま日本人の生活から切り離すことの出來ない鮮魚類についてみてもとてつもない暴價でかくては邦人の滿洲進出を阻害するものとして憂慮され殊に滿洲國を始め各會社の俸給生活者の收入が漸く平常化し内地と大差なくならうとしてゐる矢先、從來のやうな物價高は早晩何とか解決さるべき情勢にあるといへやう

北鮮で一尾一厘の鰯が
忽ち一錢五厘に
國策上の急務
改善すべき點は?

鮮魚類のうち北鮮清津方面から京圖線を經て新京に輸入される鰯は邦人の好物として珍重されてゐるが新京の小賣値段は北鮮方面で殆どたゞのやうな鰯が六日の相場で百目七錢から十三錢平均十錢といふ高い値段である、商工會議所の話によると北鮮では鰯一尾の値段が一厘から三厘、一樽精々三圓位であるが、これが新京に來ると百目六尾として一尾一錢五厘强といふ風に一躍十倍にもせり上つてしまふ これでは消費者がたまらない 運賃、關税、荷造費その他を解剖してさてどこに改善すべき點があるかをみやう

運賃 京圖線から新京に輸送される鰯は時間、腐敗、凍結などの關係から貨車でなく主として客車便扱ひで運搬されるが清津新京間六十キロ(約百斤)の運賃が三圓十二錢、關税が二圓餘、その他荷造費等で百斤につき約八圓三十三錢を要するとみて清津における百斤の原價一圓としても新京における原價は百斤九圓三十三錢といふことになるこれが小賣になると百目十錢として百斤十六圓となるから消費者の手に渡るまでには六割强高くなりそれだけが卸賣人(市場會社)と市内二十三の小賣人の利益となる譯である、右のやうに消費者の手に渡るまでの經路を辿つてみると百斤につき運賃三圓十二錢、關税二圓十五錢、荷造費その他三圓六錢、市場會社と小賣人の利益七圓六十七錢といふ内譯である、清津で百斤一圓の鰯が新京で十六圓、清津から僅か汽車で十七時間しか離れてゐない新京で市民は北鮮の人達に較べて十六倍高い鰯を喰べてゐることになる、運賃も

關税 も販賣者も全體にもつと改革すべきであらう、滿洲建設の完成は結局日本人の滿洲進出によつて達成されるといはれてゐるのにかくては邦人進出の前途も憂慮される譯である、而も物價高の解決は政府、販賣者側の理解と協力によつて比較的容易に解決されるのであるから滿洲國の經濟的基礎確立のため速かなる善處が要望されてゐるのである

鮮人板の間御用

關東憲兵隊司令部馬丁監物松夫氏は先月十九日豐樂路豐樂湯に入浴中衣類箱に入れおいたオーバ一着時價六十五圓を盜まれた、屆け出により憲兵附屬地分隊で犯人搜査中であつたが祝町二丁目質店愛知屋に該オーバが現はれ犯人は原籍慶尙南道東萊郡東萊邑生れ新京西頭道街七十一號張道淑方に潛伏中の朴東石(二八)を分隊司法係員が去る九日逮捕嚴重取調べた結果右の犯行を自白すると同時に昨年十二月廿五日義和胡同代用官舍三百二號ノ三百二一佐々木心作氏方玄關で來客橋本谷　氏のオーバ一着(時價百圓位)を竊取三浦屋質店に十八圓で入質したことを供述した、朴は昨年三月まで日本橋通り三和洋行に店員として働いてゐたが同店の閉店と同時に失職ぶら〳〵してゐたもので身柄は一件書類とゝもに領事館署に送致された

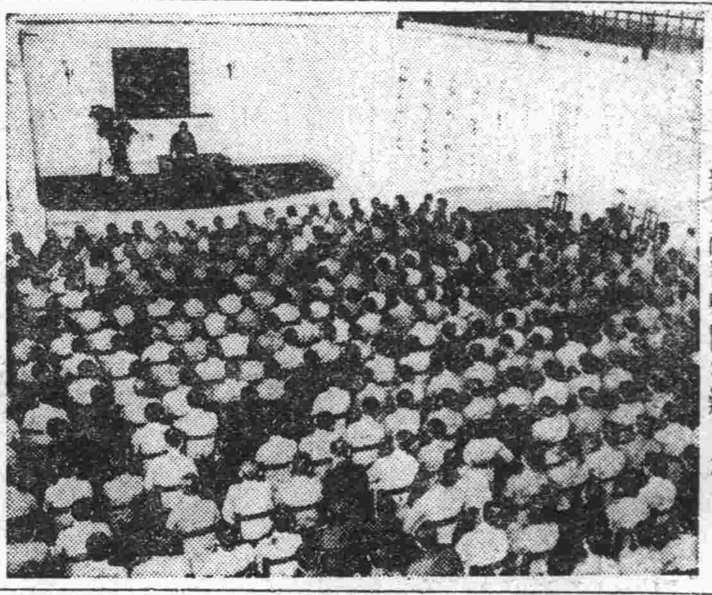

◇……新京商業學校の辯論大會

高女の入學志願者
凡そ四百名見當
愈よ近く受付開始

本年は第二高女の開校で女子方面の入學難は幾分緩和されることになるが、同校は既に昨年から新設を見越して定員百名を採用して來てゐるので本年はその百名が百五十名に增加される程度に止まるわけである、いま本年の入學志願者について學校側の見るところによると、募集人員第一、第二兩高女とも各百五十名、計三百名に對し市内および沿線各小學校からの同志願者は凡そ四百名と豫想されてゐる昨年は募集人員二百五十名に對し受驗者約三百五十名だつたから、去年も今年も百名内外が不合格となるわけである 二月五日から願書受付の豫定が所要用紙がおくれたゝめ延びて、いよ〳〵近日中に受付を始めるはず二月二十日締切り、三月三、四兩日間兩校とも新京高女内で入學考査が行はれる

卒業後の「希望調べ」
新京高女から

本年新京高等女學校を卒業する全員九十名のうち學校で卒業後の希望を調査したところによると上級學校二十三名、就職十五名、家庭四十六名、未定六名で上級學校就職共も昨年より稍增加してゐる、入學の學校に就ては目下選擇中のもの多く、今のところ實踐女子專門、醫專、藥專など數〻られるが、毎年の傾向ながら本年も家事科方面が最も多數を占めてゐるやうである

被害者經過良好

なほ被害者日出町一丁目犬山高子さんは堀山醫院に入院治療中だが經過良好である

今度は暖かすぎて
氣溫また異變!
昨日零下六度八まで騰る

二、三日前まで最低氣溫が零下二十八、九度だつた新京の氣溫は四日の節分を境に水銀柱がグン〳〵昇り始め六日には最低零下十二度六、午後二時には零下六度八といふ暖かさで附屬地内の頭道溝などは氷が割れてせゝらぎがちよろ〳〵音を立てゝゐるこの異變?に觀測所では

この位の暖かさは別に珍らしい現象ではない、低氣壓の關係でかういふ暖かさを見せたので一兩日は續くだらうが再び寒くなる、しかし寒氣は最早や峠を越したやうだと語つてゐる

妻の死を他所に
涙の討匪從軍
＝貌子窩友治巡査の美談＝

【本溪湖國通】今次警察隊の匪賊大討伐に當り幾多の涙ぐましい美談が織込まれてゐるが其の中の一として愛する妻の死を他所に涙の從軍を續けてゐる警察官の美談がある、美談の主は貌子窩警察署勤務友治虎雄巡査で同巡査は去る四日出動命令を受けたが分娩を間近かに控へた身重の妻女の身を慮り同僚は出動を思止まるよう勸めたが同巡査はそれを振切つて敢然出動した、同夜妻女は俄かに產氣づき男子を分娩したが產氣の肥立ち惡く遂に翌日夫の身を案じつゝ黃泉の客となつた、此悲報は直ちに現地の同巡査に傳へられたが同巡査はその儘歸らうともせず涙を押隱して引續き奮鬪を續けてゐる

變態男狩野正
檢事局送り

八才の幼兒に暴行を加へ惡性の病菌まで感染せしめた典型的變態性男市内某タクシー運轉助手狩野正(二〇)はその後新京署司法係で嚴重取調べをうけてゐたが六日午後いよ〳〵强姦致傷罪として一件書類とゝもに檢事局に送致された

夫の官職を奇貨に
滿妻連阿片密賣
見送りの男達から全貌暴露

六日午後五時三十分ごろ新京驛詰丸山巡査、金巡捕が一、二等待合所において**舉動不審**の二滿人を驛詰所に連行取調べたるに本籍河北省寧河縣芦台河北鎭武由莊現住所新京富士町四ノ六質店魁發當方同居單瑞廷(三一)、本籍河北省欒亭縣汀流河、現住所新京富士町三ノ二六無職王子權(四二)といひ右二名はハルビン道外南馬路專賣署員白岫生妻柳少卿(二八)並びにハルビン道外南河街六〇號北滿師範學校教員王日新妻張秀山(二三)兩名歸哈を見送りのため來驛せりと稱し、更に二名を見送るため來た住所新京東三馬路新京專賣署屬官關通寶、新京三笠町三ノ二四無職寧輔沈妻楊貴芳(二三)の四名をも呼び出し知人の贋僞を質したるところ柳少卿、張秀山の

二女性は 數日前來京知人である關通寶方に投宿、六日午後五時三十發あじあでハルビンに歸るので見送りを受けたものであると陳述別に不審の點もないので發車間近のことゝて右二名を乘車せしめさらに單瑞廷、王子權について嚴重取調べたるところ單瑞廷は若干の阿片を所持し、しかもその申立に曖昧な點があるので更に追窮したところ果して巧妙なる阿片密賣行爲を自白した、即ち柳少卿、張秀山の二女性が夫が專賣署員であるのを

奇貨とし ひそかにハルビン方面より阿片を密買來京し專賣署官關通寶の地位を利用、關はこれが媒介的な役割を演じ該阿片を密賣してゐたもので二月三日に約七百匁(二百十圓)の阿片を新京富士町四ノ六質商魁發當主人李俊傑(四九)方に賣却、尙李俊傑は質商である反面阿片密賣を十数年間にわたつて行つたことが判明、直ちに李方に赴き家宅搜査を行つたところ六十六個を發見押收とゝもに主人李俊傑はじめ一味は本署に送致された

產科 婦人科 婦人泌尿器科 內科 康德醫院 電五三九七番 曙町三丁目三一(交番隣)

共榮公司の自動車
鄭司令匪に襲はる

【奉天國通】六日午後零時二十分頃桓仁より興京に向ひ歸還中の共榮自動車公司トラック二臺、バス一臺は桓仁縣第一區拐磨子に於て機關銃を有する鄭司令匪の指揮する紅軍二〇〇名に襲擊され防戰に努力したが衆寡敵せず遂に戰死四名、重傷一名、人質一名を拉致された(全部滿人)急報に接した宮生〇隊は直ちに自動車にて桓仁出發匪地に急行した

新京高女で
父兄總會
學藝會も開催

新京高女では來る十五日父兄會總會を兼ね學藝會を開催するが、午前中は授業參觀、學校側との懇談が行はれ午後一時から學藝會に移るはずで、江部校長の挨拶に始まり音樂舞踊、劇などが公開されることになつてゐる

新京實生流
新春演奏會

來る九日午前十時から新京百草路大興俱樂部で實生流謠曲新春演奏會があり一般の來聽を歡迎する番組は〃竹翁〃〃生島〃〃東北〃〃田村〃〃弱法師〃〃羽衣〃〃高砂〃外に仕舞狂言

滿鐵社員殉職者の
大記念碑建設

滿鐵社員會では今回滿洲事變並に事變以來滿鐵社員として各地に於て殉職した社員の靈を永久に記念する爲全社員より三萬圓の寄附金を募集し大記念碑及び現地遭難碑を建設することとなり石原幹事長の名を以て全社員に依頼を發送した

◇……元宵節の城内風景…龍踊り

第二回全滿都市對抗
滑氷大會前記 (上)
三脚台上より

本年度滑氷會の掉尾を飾る第二回全滿都市對抗は愈々來る九日午前九時より新京西公園リンクで開催されるが參加都市は大連、奉天、撫順、安東新京の五ヶ都市參加延人員百八十名にも及び名實共に充實した大會である

今迄の諸大會に於ける記錄を中心として豫想を書いて見たいと思ふ

スピード 奉天は奉中が試驗中で出場出來ないのは非常な痛手で全日本で優勝した安達と劉の二名しか出場出來ないのは淋しい

五〇〇米 四六・七秒台に三代(撫)大川(新)朴(撫)木谷兄第(安)安達(奉)山下(大)の七名の多きに達し四五秒七の滿洲記錄を持つ三代の優勝は確實であらうが二着よりは大川、安達、朴の混戰はまぬがれないであらうが木谷兄弟の存在も決して見逃し得ない

千五百米 第一人者たる安達(奉)の優勝は必然的であらう木谷弟(安)、朴(安)、三代兄(撫)の二分三〇秒台の强豪に木谷兄(安)大川(新)も入れて豫想は難かしい、朴(撫)、木谷(安)と大川(新)、木谷(安)の二つの組合せは實力も伯仲して好記錄を出すのではないかとも思はれる安達は殆んど獨走の形と成つて相當不利な條件に置かれるのではならうか

五千米 安達(奉)木谷(安)朴(撫)石塚(撫)の順であらう山下(大)金(新)泉(新)太田(大)劉(奉)中楠(安)の新進の躍進も又考慮に入れなければならぬ五百に於て五〇秒を切る選手の多いのに比較して五千に於て一〇分を切る選手が少ないのは淋しい本大會で好記錄の生れん事を望む

一萬米 全滿選手權大會の五千で安達をおさへた新進粉元(撫)が五千を止めて一萬に全力をそゝいで居るし安達の優勝は確かとしても朴(撫)木谷弟(安)石塚(撫)の四人の競走は面白いだらう

千六百米リレー 短距離に强い撫順チーム(中楠、木谷、朴)安東(三代、朴、石塚、小倉)の兩チームの接戰を豫想されるがスタートの人選の如何により勝敗が決するのではなからうか第三位は新京第四位大連と云つた順であらう結局男子スピードでは長、短兩方に秀でた撫順が第一、第二位安東、第三位奉天、第四位新京、第五位大連と云つた様な順位であらう

灘酒專門店
「絕對二日酔せぬ……家庭酒」
創業世年　米と酒　第一品質
定價 樽詰 瓶詰 二二・八 五・〇〇
西村洋行　ダイヤ街 電(3)二一六一 五四八

探ね犬
セパート牡(名ヂヨン)毛色赤褐色、二歳、中肉首輪なし
特徴、尾がよく卷いて居り、鋭い眼、一見恐しい
右發見御通知の方には薄謝を呈す。
お問合は西二條派出所へ

元東京府產婆會代議員
產婆 田島フジ
新京新發屯興安大路四〇九號地(電話(2)二八五二番)

新荷着!!
半襟・帶上
新京日本橋通り三五
和洋百貨 金泰洋行
電話(3)二五九 (3)二八八 (3)三一三

ポリドール鑑賞會
第一回頒布レコード
ストラヴィンスキー作
ヴァイオリン協奏曲(二長調)
ヴァイオリン サミユエル、ドウシユキン
管絃樂 巴里コンセル、ラムルウ管絃樂團
指揮者 イゴール、ストラヴィンスキー
全曲、六面、金レーベル、十二吋盤
總譜、特製美術アルバム、解説者及び全委員の感想を添附
規定
募集メ切 昭和十一年二月二十九日
頒布開始 昭和十一年三月十五日
頒價 一組(三枚) 金拾圓五十錢
豫約金 金參圓(頒價に繰入る)
申込書に適宜御記入の上豫約金參圓也を添へて御便利の蓄音器店へ御申込み下さい
申込書は蓄音器店に備付て御座います

合資會社 岡本健商店
新京老松町十番地 岡本健一郎 電話(3)五九六〇番
●淨家具●屏風家具 ●窓掛カーテン●ブラインド ●リノリユーム

●廣告の御用は電(3)三三〇〇番へ●

宇治茶
茶道具と陶器類
家庭百貨
河久商店
電話(3)三二〇四番 三笠町二丁目

荊妻タネ儀豫而病氣療養中の處藥石効なく七日午前十一時永眠致候間此段謹告仕候
追而葬儀は途中行列を廢し八日午後二時祝町高野山金剛寺に於て告別式相營可申候

夫 岡崎友一
親戚總代 三谷金市 小林富太郎
友人總代 杉尾正一 池尻職珠 藤祐之助
三笠區長 宮崎竹次郎
兵庫縣人會代表 田中卓二

弊店々員岡崎友一氏夫人死去本日(八日)葬儀の爲め甚だ午勝手臨時休業をさせて戴きます
二月八日
新京市場 杉尾商店

探偵小説 **殺人技師**（禁上映上演）　森下雨村　茅場柴水畫

一七
検事父子（七）

「しかし案外簡單に片がつくと思ふね、今もいふとほり、被害者が人氣女優だとすれば、いづれ澤山男の取卷があつた筈で、犯罪の動機もどうせ痴情か何かだらう。すれば、先その取卷を調べるんだ——なあに、それはすぐ分ることだ。例へば、姉の鶴子に訊ねてみれば、妹の周圍にどんな男があつたか、自動車に同乘して行つた男が何者か、すぐ見當がつく筈だ。」

「はあ、それは案外手輕にいくかと思ひますが、ただ、——」

「兇器を持つて逃げた男の方だらう？」

「さうです。それがどういふ關係のものか、全然見當のつけやうがないのです。」

黒澤刑事は思はず身體を乗り出した。

「さうだ。先刻話しを聞いた時から、それが問題だと思つたが——つまり、最初から二人を尾けて來たものか、それとも偶然通りがつたものか、そのどつちかに違ひないが——。」

「無論、そのいづれかでせうが、どつちにしたところで、兇器を盗んで逃げたといふことは、加害者か被害者かに、何か關係がある者とにらんでいゝでせうか？」

「さあ、先さう考へていゝわけだが……まさか、犯人が兇器のことを思ひ出して、引返したわけではあるまいな？」

「運轉手の話では、全然人間が違ふといふんです。それも服裝だけならとも角、似ても似つかぬ顔だつたといふ話ですから——。」

「成程。——さうなると、思つたより案外複雜な事件になるかも知れないね。」

「さうなんです。だから早速聯絡にあがつたやうなわけですが如何でせう。お力を貸していただけるでせうね。」

「さうだね、一つ乗り出してみようか、久し振りで面白い事件にぶつかれさうな氣がするね。」

「是非、さうお願ひしたいもので、例によつて萬事お指圖に従ひますから、」

「いや、まあ及ばずながら御相談に乗るとしよう。他ならん君のことだから——。」

何氣なく引受けた老檢事清水泰造のこの言葉。

これが後になつて、どんなに彼を苦しめる因となつたか。——黒澤刑事も、彼自身も、夢にもそれに氣付かなかつたのは、まことに是非もない話であつた。

×　×

清水檢事と黒澤刑事の間に、かうした相談が成立つてゐる頃、讓治と絹代をのせた自動車は、深夜の市街を澁谷へ向けて疾走してゐた。

自動車が省線のガード下へ差しかゝる頃までは、二人とも妙に押默つたまゝ一言も口をきかなかつた。讓治の顔は家を出た時と同様紙のやうに眞白で、蒼い頬が時々ぴくぴくと痙攣する。

自動車が新しく開けた大通りを右へ、驛の方へ曲ると、絹代はふと男の手を握つた。その手は石のやうにつめたかつた。

「讓治さん、ちよつと、寄つていらつしやらない？」

「さうですね。」

讓治は薄暗い室内電燈の下で、腕時計を見ながら、

「もう十二時半だから、僕、このまゝ失禮しませう。」

いかにも物憂さうな口のきゝやうだつた。絹代は默つて外をみた。雨は止んでゐたが、深い霧が一面にあたりを立てこめてゐる。

不意に絹代は激しく男の手を握つた。

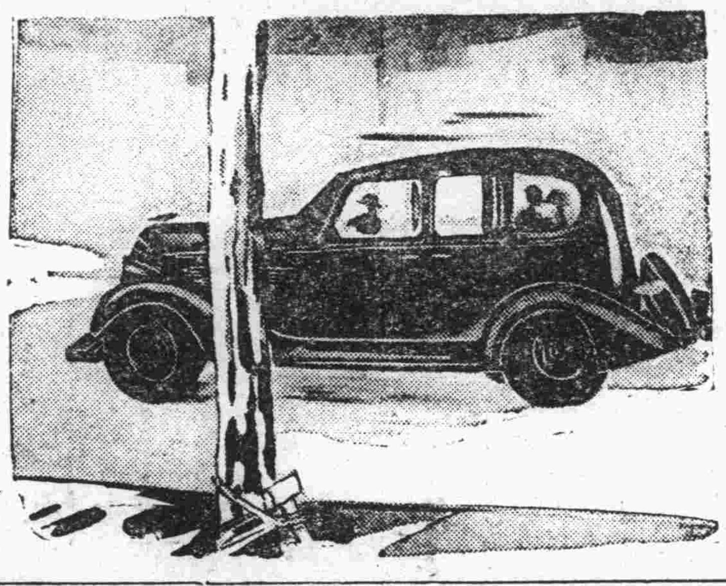

森永ミルクチヨコレート
Morinaga MILK CHOCOLATE

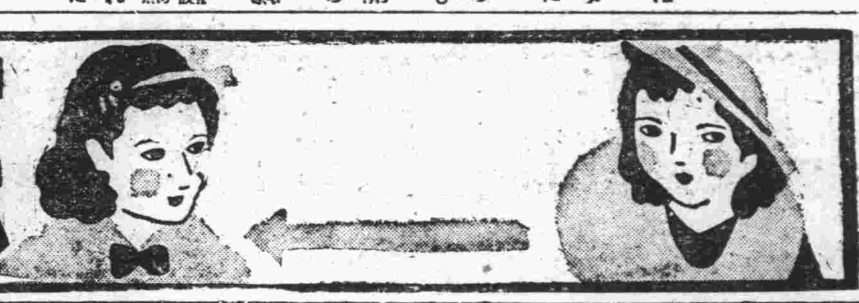

日日案内

每○三行一回金六十錢 廣告○○五行一回金八十錢 料○○十行一回金一圓八十錢

雜件

寫眞 技師及助手入用 哈爾濱行 祝町四ノ一 ○炭務内小林 電3五四〇七

女給 募集 吉林一洴オユー 本人來談申込 新京電（3）二七〇六 松本

女給 募集 カフエー 金の星 ダイヤ街

女子 成可廿才以下至急入用 撞球經驗者は尚良 詳細は電3三八一五番へ

貸間 交通部スグ裏バス至便 SHO麻雀倶樂部 電話2一九五〇番

邦文タイピスト養成 午前、午後、夜間 朝日通 日本タイプライター會社

電話 賣物アリ 電（2）一七七八番

電話 賣買 曙町四ノ一 脇坂ビル 電話商會、電（3）六七〇〇

債權 賣買及取立 賣掛代金取立代理 金融 新京祝町二丁目 日滿互讓社

寫眞機 舊機買交換 光園社寫眞機部 電話3四八七七

玉突台 現品販賣 新京大馬路十八號 松岡玉台店 電話2一五〇八番

貸家 朝日通領事館正門前事務所向 電話3六九五八番 平山

下宿讓り度し 場所新發屯（土地家屋附）御希望の方は市營アパート二八號 電話2二五九六番

營業

印刷 新京永樂町三丁目廿六 三友社 電3三四三八番

金融 新京浪速町二ノ一六 （3）六五五〇 福海商事

電話と金融 入船町一ノ九（ダイヤ街横）荻本電話店 番三一六二六七

家傳 お灸 中央通り大阪商船横 清水鍼灸院 電話3六七二七番

鍼灸 あんま 新京永樂町三ノ一 一陽堂療院 電話3五八二九番

看板は 玉江へ 新京キネマ前 電話三一二八二八番

はり・灸 祝町三丁目 朝鮮銀行横 新京鍼灸治療院 電話三一二四六二番

高等下宿貸間 當閣事新築中の處今般竣工致し候に付御利用成被下度候 但入浴蒸氣煖房付 六疊八疊押入付 百滙街六〇（交通部裏）白雲閣

人を雇はれるなら本會へ 東三馬路無線電臺下 電二一一〇八五 自疆會本部（平井） 失業路頭に迷うものは本會へ 男女を問はず

金融 入船町三丁目二三（東三條橋詰）昭和洋行 電話（3）三七〇九番

茶と茶道具の御用命は……みどり茶園へ 吉野町一丁目 電3四七七〇番

タイピスト生徒募集 管沼タイプ 日本タイプ 綜合教授 永樂町一丁目（ダイヤ街）笹屋商會内 日滿タイピスト學院支部 電（3）六二九五番

パン 學校、官廳、商店御用達 カネタパン店 電（2）一八六六

ほねつぎ 中央通一五（裕泰號）内 末松接骨院 電（三）二二〇三番

トラツク運搬 ●請負及貸切● 引越 煉瓦、砂、碎石、セメント其他建築材料一般 大和自動車 運輸公司 電（3）六九〇八番

不動產金融 新京浪速町二丁目十六番地 丸福商事金融部 電話（3）六五五〇番

一般金融 新京入船町三ノ五 電（3）五七七三 昭和金融合資會社

雀麻 R.C.R. 大日本麻雀聯盟滿洲本部 新京ダイヤ街（大平西入） 電話（3）三七二二番

入院隨時 産科婦人科増設 産婦人科 花柳病科 醫學士 新田平三郎 和なの醫院 内科 小兒科 院長 肥後弘子 新京ダイヤ街老松町一六朝日通 電話 三一五七〇九番 二一二三二九番 二一二四五番

保險は信用厚く取扱懇切の 明治生命 御申込は 新京代理店 仁和洋行 電話（3）二五八二

吉野町の「御壽司」の御下命は！ 當店自慢の松前壽司を!!! 「出前迅速」 浪花館 大和分局三一三二八三番

陸海運輸 建築材料運搬 引越荷物 井 井本運送店支店 新京永樂町三丁目三一 電話長3三八四三番 本店 奉天宮島町 電話長二七八一番

診療科目 産婦人科 内科 産婦人科 小兒科 内科・外科 小兒科 皮膚・泌尿科 入院隨時 派出産婆 年中無休 院長 醫學博士 饒村佑一 女醫學士 饒村貞枝 平壌醫學士 江部正保 東京醫學士 白川勇四 女醫學士 伊藤津 新京梅ケ枝町三丁目 新都醫院 電話三一二七六四番 三一六四八〇 目下慈光路增築中

△記憶力減退 頭の榮養劑 はれやか で增進 ¥0.30 ¥0.50 ¥1.00 ¥2.00

鍼灸 あんま 中央通九（キリスト教會階下） 高橋治療所 電話（3）五八六七番

內科、小兒科 性病、痔疾科 アヘン、モヒ ヘロイン中毒 （入院隨意）（隨時往診應需） 松本醫院 日本橋通郵便局前 電話三一三七五六番

産婆 宅診 住診 入産……御隨意 中野正子 興安大路四一四 電話（2）一四〇四番

●廣告の御用は電（3）三三〇〇番へ●

上下水道の故障は!! 新京中央通四十二番地 市瀨工務所 電話3三二五二 四八八六番

大阪商船出帆
門司、神戸（大阪）行
扶桑丸 二月九日
うらる丸 二月十一日
はるびん丸 二月十三日
熱河丸 二月十四日
たこま丸 二月十五日
うすりい丸 二月十七日
亞米利加丸 二月十九日
吉林丸 二月二十日
志あとる丸
（午前十時大連出帆）
三角、鹿兒島、沖繩行
貴州丸 二月十一日後二時
●切符發賣所 滿鐵及國鐵主要各驛並各地ジヤパンツーリストビユーロー案内所
船車連絡往復切符は汽車二割引、汽船一割引、通用期間二ケ月
大連より乘船往復切符は復路運賃二割引、通用期間三ケ月
●專屬荷扱所 國際各地運輸會社支店
大阪商船株式會社 大連支店 電二一二一 奉天事務所 電二四六九 新京事務所 電三一三三二六 哈爾濱事務所 電七一〇一

北日本汽船
敦賀直航
さいべりや丸（月三回） 毎・一ノ日出帆
滿洲丸（月三回） 毎・六ノ日出帆
雄基發前九時 清津發後五時

日本海汽船
新潟直航
義丸（月三回） 毎・九ノ日出帆
雄基發前九時 清津發後五時
●國鐵南滿鐵主要驛並ニJ・T・B・ニテ内地指定各驛迄ノ通船切符發賣

離れられぬ仲 あぢの素と味の素
宮内省御用達 味の素本舖 株式會社 鈴木商店 H

新發賣 のんで治すぢのくすり ぢ疾内服藥アーナス 本劑ハ最近發見セラレタル卓越セル内服藥ナリ 各藥店ニ有リ アーナス商會

日本一ノ おたふくわた

優秀な技術 美術寫眞 小西寫眞館 新京大經路西三馬路角 電話取次二一一九三九番 小西吉雄